

Revisión Sistemática de Literatura acerca de los factores familiares y sociales relacionados con la conducta homicida en sujetos latinoamericanos entre los años 2005 al 2023.

Aguirre Payan Víctor Fernando
Ocaña Villarreal María Alejandra

Universidad CESMAG
Facultad de Ciencias Sociales y Humanas
Programa de Psicología
San Juan de Pasto
2024

Revisión Sistemática de Literatura acerca de los factores familiares y sociales relacionados con la conducta homicida en sujetos latinoamericanos entre los años 2005 al 2023.

Aguirre Payan Víctor Fernando
Ocaña Villarreal María Alejandra
Asesora:
PhD. Ximena Ortega Delgado

Universidad CESMAG
Facultad de Ciencias Sociales y Humanas
Programa de Psicología
San Juan de Pasto
2024

NOTA DE ACEPTACIÓN

Sonia Patricia Argoty Constaín

Firma Presidente del Jurado

[Firma manuscrita]

Firma del Jurado

[Firma manuscrita]

Firma del Jurado

San Juan de Pasto, 25 Noviembre de 2024.

NOTA DE EXCLUSIÓN DE RESPONSABILIDAD INTELECTUAL

El pensamiento que se expresa en esta obra es de exclusiva responsabilidad de sus autores y no compromete la ideología.

Contenido

Resumen de la investigación.....	10
Palabras clave.....	10
Introducción.....	12
Selección y delimitación del tema.....	15
Campo de aplicación.....	15
Línea de investigación.....	16
Planteamiento del problema.....	18
Descripción del problema.....	18
Formulación de la pregunta problema.....	25
Justificación.....	26
Objetivo.....	28
Revisión de la literatura.....	29
Marco legal.....	68
Metodología.....	71
Bases de datos.....	71
Palabras claves o términos de búsqueda.....	72
Procedimiento de búsqueda de datos.....	72
Búsqueda inicial.....	74
Criterios de inclusión y exclusión.....	74
Unidad de análisis y unidad de trabajo.....	75
Técnicas e instrumentos de recolección de información.....	76
Identificación de los subejos temáticos que orientarán la revisión sistemática de literatura.....	76
Recursos de la investigación.....	77
Procedimiento metodológico y cronograma.....	77

Presupuesto.....	78
Elementos éticos y bioéticos.....	80
Procedimiento.....	81
Análisis de resultados.....	86
Discusión.....	113
Conclusiones.....	117
Recomendaciones.....	119
Referencias.....	121
Apéndices.....	130

Lista de tablas

Tabla 1. <i>Base de datos</i>	29
Tabla 2. <i>Motor de búsqueda</i>	29
Tabla 3. <i>Descripción del procedimiento metodológico y cronograma</i>	77
Tabla 4. <i>Presupuesto de la investigación</i>	78
Tabla 5. <i>Las principales características de los estudios</i>	100

Lista de Figuras

Figura 1. <i>Ranking de países de América Latina y el Caribe con mayor tasa de homicidios por 100.000 habitantes en 2021</i>	23
Figura 2. <i>Balance de InSight Crime de los homicidios en 2022</i>	24
Figura 3. <i>Balance de InSight Crime de los homicidios en 2022</i>	25
Figura 4. <i>Flujogramas PRISMA</i>	73
Figura 5.1 <i>Países de publicación de las investigaciones. Elaboración propia</i>	86
Figura 6.1 <i>Años de publicación de los documentos. Elaboración propia</i>	87
Figura 7.1 <i>Sexo identificado en los documentos. Elaboración propia</i>	88
Figura 6.1 <i>Años de publicación de los documentos. Elaboración propia</i>	87

Lista de apéndices

Apéndice 1. <i>Fichas de análisis documental RAE “Resumen Analítico Especializado</i>	130
---	-----

Resumen

La presente investigación ofrece una Revisión Sistemática de Literatura basada en investigaciones realizadas con sujetos de América Latina, en el campo de la Psicología Clínica y dirigido en la línea de investigación Psicología Clínica y de la Salud. Esta revisión ha permitido identificar y comprender los factores significativos relacionados con la conducta homicida, un fenómeno estudiado globalmente. Comprender estos factores es crucial para abordar eficazmente la violencia homicida. En el documento, se analizaron los factores familiares y sociales encontrados en las investigaciones revisadas, que podrían influir en el desarrollo de la conducta homicida en el contexto latinoamericano, teniendo como objetivo conocer los factores familiares

y sociales relacionados con la conducta homicida en sujetos latinoamericanos. Utilizando en la revisión la metodología PRISMA (Preferred Reporting Items for Systematic Reviews and Meta-Analyses), conocida en español como "Elementos de Informes Preferidos para Revisiones Sistemáticas y Metaanálisis", y que permite comprender cómo se llevó a cabo la revisión y qué estudios fueron incluidos o excluidos en cada etapa del proceso, dando como resultado la veracidad de que los factores familiares y sociales si tienen relación al generar conductas homicidas, siendo el factor familiar el más predilecto a dicha conducta y demostrando la importancia del entorno familiar, siendo fundamental para la formación de la personalidad y las conductas de los individuos, es el primer contexto en el que se desarrollan las personas y donde se inician las experiencias de socialización, manejo de conflictos y desarrollo emocional.

Palabras clave: Homicidio, factores familiares, factores sociales, Latinoamérica

Abstract

The present research offers a Systematic Literature Review based on studies conducted with subjects from Latin America, within the field of Clinical Psychology and directed towards the research line of Clinical and Health Psychology. This review has allowed for the identification and understanding of significant factors related to homicidal behavior, a phenomenon studied globally. Understanding these factors is crucial for effectively addressing homicidal violence. In this document, the family and social factors found in the reviewed studies, which could influence the development of homicidal behavior in the Latin American context, will be analyzed. The objective is to identify the family and social factors related to homicidal behavior in Latin

American subjects. The review utilized the PRISMA methodology (Preferred Reporting Items for Systematic Reviews and Meta-Analyses), which allows for understanding how the review was conducted and which studies were included or excluded at each stage of the process. The findings confirm the relationship between family and social factors in generating homicidal behaviors, with family factors being the most predominant. This demonstrates the importance of the family environment, which is fundamental to the formation of personality and behavior in individuals. The family is the first context in which people develop and where experiences of socialization, conflict management, and emotional development begin.

Keywords: Homicide, family factors, social factors, Latin America

Introducción

Este documento presenta una revisión sistemática de la literatura que se basa en investigaciones realizadas en sujetos de América Latina. Esta revisión ha permitido construir una comprensión de los factores significativos relacionados con la conducta homicida, dicha conducta es un fenómeno que ha sido objeto de estudio en diversas regiones del mundo y entender los factores que contribuyen a esta conducta violenta es fundamental para poder comprenderla de manera eficaz. En este documento, se abordaron los factores familiares y sociales que se encuentran en las investigaciones revisadas y que podrían influir en el desarrollo de la conducta homicida en latinoamericanos.

El documento de investigación da muestra de que, en Latinoamérica los homicidios representan un desafío significativo para la seguridad pública y el bienestar social. El contexto latinoamericano enfrenta históricamente altas tasas de homicidio, con variaciones marcadas entre países. Este fenómeno se atribuye a factores familiares y sociales, como la violencia asociada al crimen organizado, la violencia familiar, la desigualdad socioeconómica entre muchos más, las altas tasas de homicidio tienen un impacto profundo en la sociedad, creando miedo generalizado, reduciendo la inversión económica y causando trauma psicológico en cada uno de los individuos de las comunidades afectadas. Además, obstaculizan el desarrollo humano y dificultan el avance hacia sociedades más seguras y estables. La influencia de la familia en las conductas homicidas es ampliamente estudiada en campos como la psicología, la sociología y la criminología. La familia ejerce un papel crucial en la socialización de niños y adolescentes, modelando comportamientos que pueden normalizar la violencia como método de resolución de conflictos o imposición de autoridad. Los entornos familiares caracterizados por conflictos frecuentes, abuso emocional, negligencia o falta de supervisión pueden aumentar el riesgo de comportamientos agresivos. Los factores sociales en las conductas homicidas es un tema complejo explorado desde diversas perspectivas, en las cuales se reconocen factores como la desigualdad económica y social, que puede generar tensiones y aumentar la propensión a comportamientos violentos. Además, las normas culturales que toleran o glorifican la violencia pueden influir en la adopción de conductas agresivas. La pertenencia a grupos delictivos, la exposición a modelos violentos y la respuesta institucional también juegan roles cruciales.

El propósito de investigar si los factores familiares y sociales están relacionados a conductas homicidas radica en conocer las causas y los mecanismos subyacentes que contribuyen al desarrollo de este tipo de comportamientos extremos en individuos. Al comprender cómo la dinámica familiar, las relaciones sociales y los contextos comunitarios pueden influir en la predisposición hacia la violencia homicida, así mismo, dar un aporte a futuras investigaciones en áreas que lo requieran, de este modo, da pie a la posibilidad de diseñar estrategias de prevención más efectivas y políticas públicas dirigidas a reducir estos riesgos. Además, esta investigación puede proporcionar la intervención temprana y el apoyo psicosocial a individuos y comunidades vulnerables, promoviendo así entornos familiares y sociales más seguros y saludables.

Metodológicamente, la revisión sistemática de literatura permitió recopilar, evaluar y sintetizar de manera exhaustiva todas las investigaciones disponibles sobre el tema tratado. Su

objetivo principal es proporcionar una visión global, precisa y puntual del estado actual del conocimiento sobre ese tema. Para llevar a cabo esta investigación, se utilizaron bases de datos como Redalyc (Red de Revistas Científicas de América Latina y el Caribe), Dialnet (Difusión de Alertas en la Red), y SciELO (Scientific Electronic Library Online, nombrado en español como “Biblioteca Científica Electrónica en Línea”, que son herramientas de acceso gratuito y sistemas de información científica, de este modo, se establecieron palabras clave como "homicidio en Latinoamérica", "factores sociales relacionados con el homicidio" y "factores familiares relacionados con el homicidio" y por consiguiente estas directrices siguen las recomendaciones de la declaración PRISMA (Preferred Reporting Items for Systematic Reviews and Meta-Analyses), conocida en español como "Elementos de Informes Preferidos para Revisiones Sistemáticas y Metaanálisis", este procedimiento detallado puede observarse en la Figura 4, denominada flujograma, que visualmente describe el proceso de selección de estudios durante la revisión sistemática de literatura. Este flujograma proporciona transparencia y claridad en la metodología utilizada, permitiendo a cualquier lector comprender cómo se llevó a cabo la revisión y qué estudios fueron incluidos o excluidos en cada etapa del proceso, así, lograr reconocer la influencia de factores familiares y sociales en la manifestación de conductas homicidas.

Hernández (2005), “la familia es una unidad de supervivencia, en ella se metabolizan las necesidades de todo orden y los procesos de adaptación, mediados por la significación que sus miembros les atribuyen a los diversos aspectos de la vida” (p.5), los factores sociales que son el espacio dentro de la sociedad, comunidad, relaciones entre sujetos o un evento, es decir, las situaciones de tipo social (o sea, referidas al funcionamiento de la sociedad) en las que se produjo o que condicionaron su participación, “no es extraño observar que las personas con comportamientos delictivos habitan en contextos sociales desfavorecidos, deteriorados, desorganizados, con baja supervisión policial, con ventas de drogas ilegales y alcohol” (Sanabria & Uribe, 2010, p. 1).

Respecto a lo mencionado anteriormente se puede resaltar las características que posee cada factor, además de evidenciar que tienen una relación significativa en cada individuo, en el que se podría decir que el factor familiar y social tienen un componente relevante el cual indica que los sujetos con la conducta homicida posiblemente fueron afectados durante su desarrollo de vida con situaciones relacionadas a estos factores, lo cual impacta en aspectos como las relaciones

interpersonales, adaptación y la personalidad, lo que genera como consecuencias los pensamientos distorsionados y actitudes violentas que inducen a una conducta homicida.

De ésta manera, se considera que el desarrollo de este trabajo de investigación ampliará la información de los resultados al tema de estudio. Teniendo en cuenta que se trabaja con una modalidad orientada a examinar diferentes trabajos investigativos que resaltan los factores familiares y sociales que influyen significativamente en el desarrollo de la conducta homicida como objeto de investigación.

Este estudio presenta varias limitaciones significativas, obtener datos precisos es complejo debido a un gran número de investigaciones que al referir conductas homicidas están enfocados en los acontecimientos ya sea disciplinariamente policiales o en el contexto vivencial de la víctima, también se resalta la falta de información respecto a homicidios cometidos por sujetos con algún trastorno psicológico no diagnosticado previamente a la ejecución de dicha conducta, por lo que no se tomó en cuenta este ámbito, de tal manera, pocos documentos hacen énfasis en perspectivas de género y que en la gran mayoría de investigaciones es mencionada muy levemente. Los estudios de conductas homicidas subrayan la necesidad de abordar estas limitaciones con rigor científico y ético para avanzar en la comprensión y enfoque efectivo de prevención e intervención en este campo crítico.

Selección y delimitación del tema

Revisión sistemática de literatura acerca de los factores familiares y sociales relacionados a generar una conducta homicida en sujetos del contexto latinoamericano entre los años 2005 - 2023.

Campo de aplicación

“La Psicología Clínica es un disciplina científico–profesional con historia e identidad propias y cuyos objetivos son la evaluación y diagnóstico, tratamiento e investigación en el ámbito de los trastornos psicológicos o mentales” (Psicología clínica y psiquiatría, 2003, p. 10).

...es un campo de especialización de la Psicología que aplica los conocimientos y técnicas de ésta al estudio del comportamiento anómalo, aquél que supone algún trastorno para la propia persona y/o para otros. El estudio del comportamiento por parte de la Psicología Clínica se interesa principalmente en establecer un psicodiagnóstico, cara a identificar el trastorno, en analizar la condición psicopatológica, cara a una explicación, y en llevar a cabo un tratamiento, cara a remediar el problema y, en su caso, prevenirlo (Psicología clínica y psiquiatría, 2003, p. 3).

La psicología clínica, como disciplina en constante evolución, despliega su relevancia en la comprensión y abordaje de fenómenos críticos como la conducta homicida en sujetos latinoamericanos. En el marco de la revisión sistemática de literatura entre los años 2005 y 2023, la psicología clínica es un instrumento esencial para analizar los factores familiares y sociales que giran en torno a este comportamiento.

Su aplicación abarca desde la identificación de patrones psicológicos hasta la formulación de intervenciones terapéuticas y preventivas, contribuyendo así a esta investigación ampliando el conocimiento de los factores asociados a la conducta homicida. Este campo de estudio proporciona una perspectiva integral, incorporando tanto elementos individuales como contextuales para comprender y abordar eficazmente los desafíos inherentes a la psicopatología criminal en latinoamericana.

Bajo este contexto, mediante la presente investigación se busca descubrir textos científicos encaminados al estudio del comportamiento de la conducta homicida, logrando de esta manera identificar, analizar y comprender las situaciones o acciones que llevan a la persona a presentar dicha conducta.

Línea de investigación

La línea de investigación vigente hasta la fecha actual, en 2024, se inscribe dentro de la Psicología Clínica y de la Salud, específicamente en una de las áreas del grupo de investigación denominada Perspectivas Psicológicas del Programa de Psicología de la Universidad CESMAG. Esta línea se caracteriza por su enfoque en el servicio social, con el objetivo de enseñar e investigar, y está dedicada al diagnóstico, tratamiento y estudio de los desórdenes de

comportamiento (Nietzel et al., 1998, como se citó en Institución Universitaria CESMAG, 2014, p. 18).

La conducta homicida, entendida como el acto de acabar con la vida de una o varias personas, se considera un desorden, problema o comportamiento anormal, dependiendo del enfoque desde el cual se estudie, ya sea psicológico, psiquiátrico, neurobiológico o genético, entre otros. Sin embargo, es innegablemente un problema social que requiere ser abordado desde diversas perspectivas. En este caso, la Psicología Clínica juega un papel crucial, no solo en la prevención y tratamiento de trastornos mentales, sino también en la promoción de entornos seguros y saludables en contextos familiares y sociales. La educación y concienciación sobre la importancia de la salud mental son fundamentales para prevenir la violencia.

Es importante señalar que esta línea de investigación está alineada con los propósitos de la presente investigación. Desde la perspectiva de la Psicología Clínica y de la Salud, se considera operativa para todas las ramas de la Psicología, pero en este caso se aborda específicamente desde el ámbito de la salud, centrandose su atención en las problemáticas de la salud mental que la línea de investigación pretende explorar (Institución Universitaria CESMAG, s.f., p. 20).

Esta investigación se integra de manera coherente en la línea de investigación Perspectivas Psicológicas del Programa de Psicología al explorar en profundidad los factores familiares y sociales vinculados a la conducta homicida en sujetos latinoamericanos durante el período de 2005 a 2023. Al adoptar una perspectiva psicológica, el presente trabajo se compromete con la comprensión de las complejas interacciones entre los individuos y su entorno, destacando la influencia significativa de las variables familiares y sociales en la manifestación de comportamientos criminales en el contexto latinoamericano. Esta línea de investigación, dentro del marco de las perspectivas psicológicas, no solo busca identificar y describir los fenómenos, sino también comprender las motivaciones que inciden y que se alinean con las dinámicas psicológicas que pueden contribuir a una mejor comprensión de la conducta homicida.

Planteamiento del problema

Descripción del problema

La conducta homicida es un problema que ocurre dentro de la sociedad, como refiere Quiroga (s.f) “La conducta homicida es caracterizada por el acto de matar a otra persona, es una conducta que ha sido y continúa siendo estudiada desde diferentes aspectos: psicológicos, psiquiátricos, neurobiológicos, genéticos, entre otros” (Parr, 1).

La conducta homicida surge de una compleja interacción entre diversos factores sociales y familiares que moldean el comportamiento de un individuo. El ambiente familiar juega un rol crucial; por ejemplo, entornos caracterizados por la violencia, el abuso o la negligencia pueden predisponer a una persona a desarrollar conductas agresivas como mecanismo de respuesta frente

a conflictos o estrés. Estas experiencias pueden normalizar la violencia como método de resolución de problemas. Además, el modelo de comportamiento observado en la familia y la comunidad también influye significativamente. La exposición continua a modelos de conducta violenta puede afectar cómo una persona interpreta y maneja situaciones conflictivas en su entorno social.

Un autor destacado en este campo es David P. Farrington, conocido por su trabajo en el área del desarrollo del comportamiento antisocial y la delincuencia. Farrington ha investigado extensamente cómo factores familiares, como el abuso infantil, la falta de supervisión parental y la cohesión familiar deficiente, pueden contribuir al desarrollo de conductas violentas y delictivas en individuos. En su libro "Understanding and Preventing Violence" (Comprender y prevenir la violencia), Farrington explora cómo estas influencias tempranas pueden afectar el comportamiento criminal a lo largo de la vida. (Farrington, 1992, como se citó en Redondo, S & Pueyo, A. 2007).

Ahora bien, la conducta homicida en la población latinoamericana, ha sido objeto de estudio desde diversas perspectivas, abordando aspectos psicológicos, psiquiátricos, neurobiológicos, genéticos, sociales, entre otros, sin embargo y a pesar de los esfuerzos por comprender este fenómeno, persisten interrogantes sobre el origen de esta conducta, pues existen diversos factores que pueden influir en su creación, la psicología abre las puertas para extraer dos factores que podrían brindar la ayuda para comprender el surgimiento de la conducta homicida en los habitantes de esta región, estos son los factores familiares y sociales, pues Espinal (s.f) menciona:

El proceso de desarrollo del ser humano, al igual que ocurre en cualquier otro organismo vivo, se enmarca en una serie de sistemas relacionados unos con otros, que son distintos escenarios de interacción con el ambiente. Esta cuestión, esencial en la biología, ha sido tomada en cuenta por Bronfenbrenner (1987), quien la ha aplicado al sistema familiar, considerando que la familia es el sistema que define y configura en mayor medida el desarrollo de la persona desde su concepción, (parr 5) y permite observar cómo cada grupo familiar se inserta dentro de una red social (parr 16).

Así mismo, el primer contacto del sujeto con un contexto social es la familia, Bezanilla (2013) refiere:

A la familia se le considera el grupo primario por excelencia, debido a que la persona, desde su nacimiento, se encuentra inmersa en él y es ahí donde vive y desarrolla las experiencias y habilidades que servirán como base para la vida en todos los ámbitos de su existencia, (parr 6).

Teniendo en cuenta lo mencionado anteriormente, la conducta homicida posiblemente puede verse generada por situaciones ambientales dentro del contexto familiar y social, Espinal (s.f) refiere:

La familia, aparece inmersa en la cultura, razón por la cual, la sintonía o divergencia de los valores familiares respecto a la cultura circundante es otro factor de apoyo o de riesgo familiar. Pero dado que el entorno es cambiante, vemos cómo los cambios sociales del entorno demandan que la familia cambie y que encuentre nuevas repuestas a los problemas planteados. (pg 12)

Con estos conceptos se da pie para que los interrogantes puedan tratar de ser aclarados mediante la presente revisión sistemática de literatura, donde se propone indagar en la información disponible entre los años 2005 al 2023, con el objetivo de analizar y sintetizar hallazgos que arrojen luz sobre los factores familiares y sociales asociados con la conducta homicida en individuos latinoamericanos.

El homicidio intencional, más allá de ser un acto violento a nivel individual, tiene ramificaciones que alcanzan a la comunidad y la sociedad en su conjunto, aquí es posible hablar de la noción de "víctimas secundarias", lo cual tiene que ver con cómo la tragedia se extiende más allá de la pérdida de vida inicial de la víctima, ya que es una situación que termina también afectando la estabilidad emocional y la calidad de vida de familiares y de sus comunidades, "El homicidio no se limita a las personas que viven al margen de la sociedad; más bien, puede afectar a todas las personas, independientemente de su edad, sexo, origen étnico y antecedentes socioeconómicos" (Oficina de las Naciones Unidas contra la Droga y el Delito, 2019, p.7).

Esta problemática produce efectos adversos en la sociedad en general, generando un impacto negativo en la seguridad, la economía, incluso en el funcionamiento de las instituciones gubernamentales. Analizar todas las facetas del homicidio es esencial para comprender a fondo sus raíces, sus patrones y en últimas, para proponer las posibles estrategias para prevenirlo.

Otra de las afectaciones que se relacionan con los homicidios y su magnitud especialmente en América Latina y el Caribe va más allá de simples números estadísticos, estos tienen que ver en cómo se afecta la sociedad en general. El miedo constante y las restricciones que la violencia

impone a la vida cotidiana son consecuencias profundamente negativas, no solo se trata de una tragedia en términos de pérdida de vidas, sino también de la calidad de vida y el bienestar general de la sociedad. La inseguridad no solamente afecta emocionalmente a las personas, sino que también tiene consecuencias tangibles en la economía y en la asignación de recursos sociales.

Ante este panorama, Alvarado (2014) escribe:

Vivimos con el miedo, el miedo a los asaltos, a perder nuestra vida, que nos van a arrebaten nuestros teléfonos celulares, nuestras pertenencias. Muchas mujeres tienen miedo al tomar el transporte público, y demasiadas sufren de los embates de la violencia doméstica. Para muchos padres es impensable que sus niños jueguen en los parques cuando oscurece. La inseguridad sube el costo de las inversiones. El crimen y la violencia no solo es un lastre fiscal que quita recursos para otras necesidades sociales como la educación y la salud; socava el estado de derecho. (parr. 4)

Se describe de esta manera una problemática evidente, contundente y actual, que puede ser analizado desde varias aristas, y que pone de manifiesto no solo desafíos sociales para América Latina, sino que también pueden ser visto como verdaderos obstáculos para el desarrollo sostenible de los pueblos y la construcción de mejores sociedades.

El informe de la Organización Mundial de la Salud (2014), destaca la urgencia de abordar la alarmante prevalencia de la violencia interpersonal, especialmente en algunos países de ingresos bajos y medianos de América Latina y el Caribe. Las tasas de homicidio reveladas por la entidad, junto con el gran número de estos delitos cometidos con armas de fuego, subrayan la gravedad de la situación en la región.

Así, se reconoce que la conducta homicida es un problema global que puede surgir en cualquier entorno en el que una persona se encuentre. A raíz de la incertidumbre que rodea esta problemática, se han obtenido los siguientes resultados: para el año 2018, la tasa promedio de homicidios en todo el mundo fue de 5.8 por cada 100,000 habitantes, con una tendencia a la disminución (Hernández, 2021).

Posteriormente, 3 años más adelante, en el 2021 los estudios demuestran porcentajes significativos para cada país de América latina, iniciando con Jamaica con los índices más altos de homicidio con un 49,4%, seguidos de Venezuela con un 40,9%, Honduras 38,6%, Trinidad y Tobago 32%, Belice 29%, Brasil 28,5%, Colombia 26,8%, México 26%, Puerto Rico 19,3%, el Salvador 17,6%, Guatemala 16,6%, Guayana 15,2%, Ecuador 14%, Haití 13,7%, Panamá 12,8%,

Costa Rica 11,5%, República Dominicana 10,3%, Uruguay 8,5%, Paraguay 7,5%, Nicaragua 5,7%, Perú 4,3% y en último lugar Chile con 3,6%. por cada 100.000 habitantes (Statista Research Department, 2023).

Sumando a lo anterior; la Oficina de las Naciones Unidas contra la Droga y el Delito, (2019), enfocándose específicamente en el contexto latinoamericano señala que:

Los países de América Latina y el Caribe, por su parte, presentan tasas muy superiores con una tendencia ascendente (23 homicidios por 100.000 habitantes en 2018). El problema más grave, en materia de homicidios mundiales, se ubica en esa región. A lo largo de los primeros 18 años de este siglo, ha habido casi 2,4 millones de homicidios en América Latina. A esta región, con solo el 8% de la población mundial, le correspondió en 2018 el 50% de los homicidios registrados a nivel mundial de acuerdo con los datos recabados por las Naciones Unidas en más de 202 países. (Hernández, 2021.p.122)

La disparidad entre las tasas de homicidio en la región y el resto del mundo, así como la dependencia significativa de las armas de fuego en estos actos, plantean desafíos críticos para los gobiernos, en cuanto a la seguridad y el bienestar de las poblaciones. Al mismo tiempo, el texto hace un llamado para que existan un mayor número de datos e información de calidad, para de esta manera comprender las dimensiones específicas de la violencia interpersonal siendo crucial para desarrollar políticas y programas eficaces. Este informe resalta la importancia de no solo abordar las consecuencias evidentes de la violencia, sino también hacer una profundización hacia las raíces y bases de esta problemática (Organización Mundial de la Salud, 2014).

En el mismo sentido, la Organización Panamericana de la Salud (2023) el texto “El homicidio entre la población joven de los países de las Américas” señala la importancia fundamental de incorporar la perspectiva de la población joven en las políticas y programas de prevención del homicidio, ya que la magnitud de la carga de homicidios que enfrenta este grupo demográfico resalta la necesidad urgente de intervenir desde las etapas tempranas de la vida y en los contextos familiares y sociales. Este enfoque no solo tiene el potencial de reducir la incidencia de homicidios, sino también de fomentar entornos más seguros y saludables para el desarrollo de las generaciones futuras.

La manifestación del gran número de actos homicidas en estos tiempos, llevó a que la humanidad reflexionara sobre la gravedad que tiene esta conducta, por lo que nació uno de los más importantes derechos universales, el derecho a la vida, como refiere Gil (s.f) “El derecho a la

vida significa, por tanto, el derecho a no ser matado. Constituye la prohibición formal de causar intencionadamente la muerte a una persona” (Párr. 3). De este modo, el acto homicida se concibe como la falta más grave hacia la humanidad y todo aquel que comete este acto obtiene, en la mayoría de los casos, sanciones y castigos drásticos.

Figura 1. *Ranking de países de América Latina y el Caribe con mayor tasa de homicidios por 100.000 habitantes en 2021*

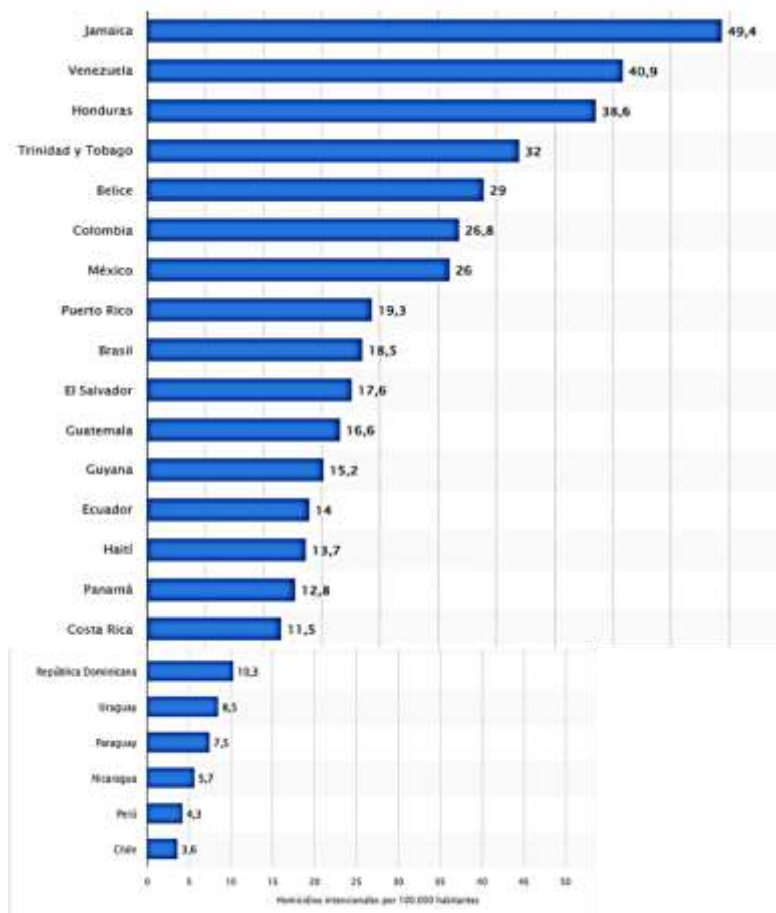

Para el año 2022 se logró evidenciar un cambio relevante para algunos de los países mencionados anteriormente, reflejando que la problemática persiste de una manera considerable como lo demuestra los siguientes datos: Jamaica: 52,9%, Venezuela: 40,4%, Trinidad y Tobago: 39,4%, Honduras: 35,8%, Colombia: 26,1%, Ecuador: 25,9%, México: 25,2%, Belice: 25%, Brasil: 19%, Puerto Rico: 17,4%, Guatemala: 17,3%, Guyana: 15,1%, Costa Rica: 12,2%, República Dominicana: 11,9%, Panamá: 11,5%, Uruguay: 11,2%, El Salvador: 7,8%, Paraguay: 7,6%, Nicaragua: 6,7%, Chile: 4,6%, en esta actualización se logra evidenciar que algunos países no fueron nombrados, dado a que no se cuenta con una cifra oficial de homicidios (Appleby et al. 2023).

Figura 2. Balance de InSight Crime de los homicidios en 2022

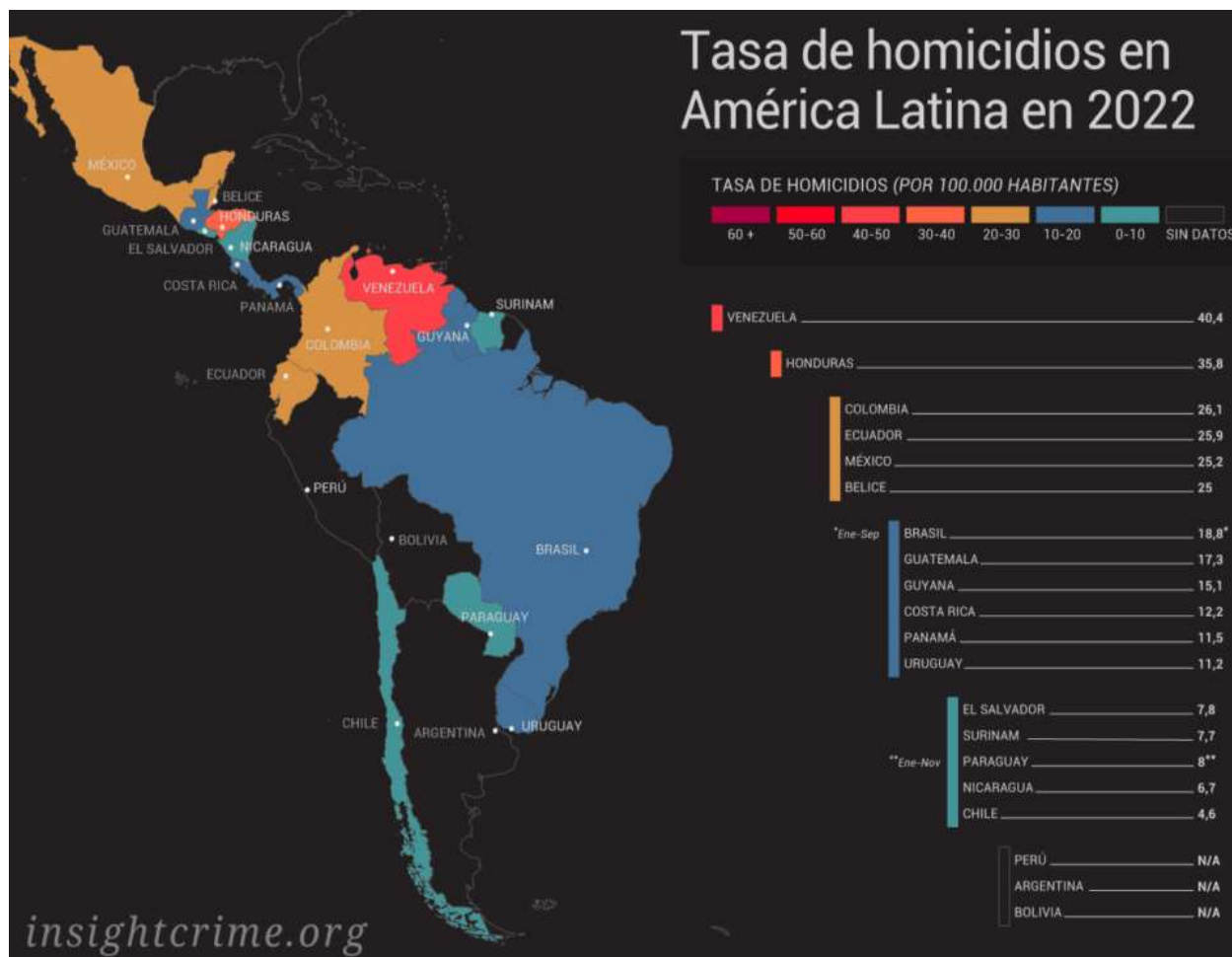

Las Figuras muestran las altas tasas de homicidios en América Latina y en el Caribe, la información resultante para el 2020, como se ve en la gráfica, indica su concentración en algunos países puntuales, en los cuales convergen diversas situaciones que conllevan a agravar esta problemática.

Figura 3. Balance de InSight Crime de los homicidios en 2022

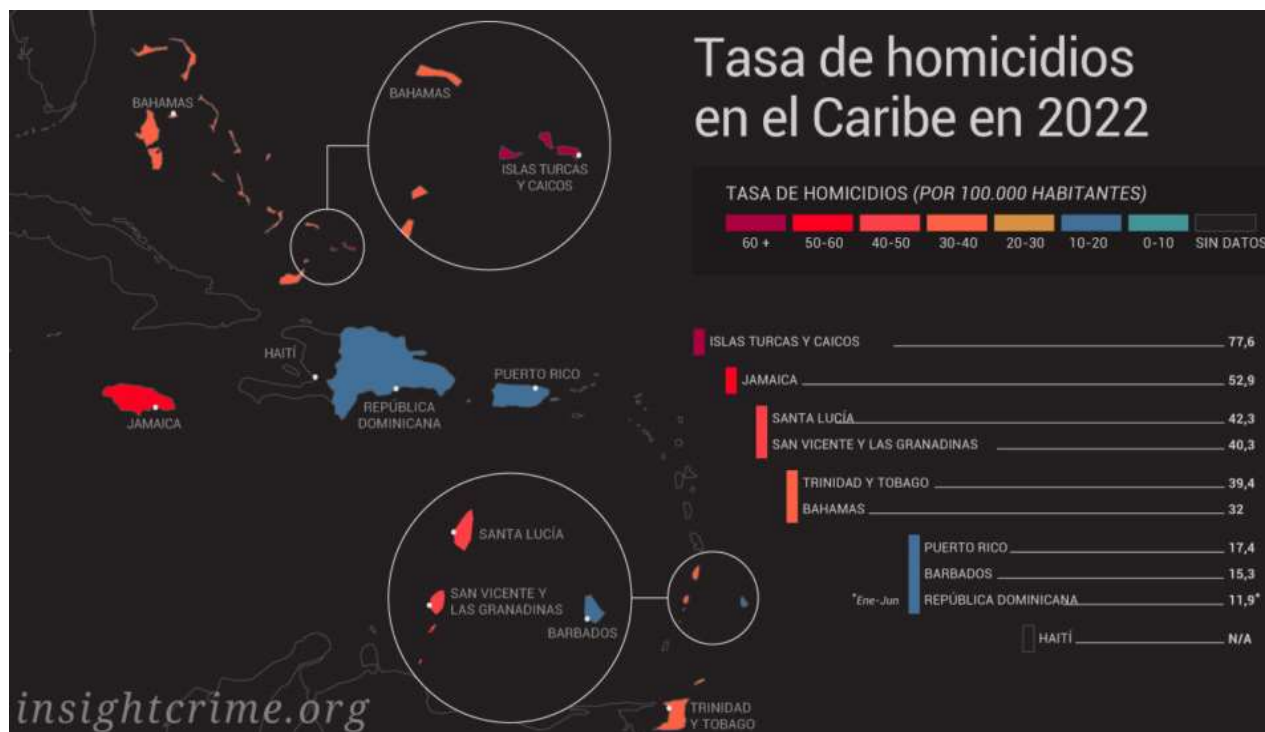

Desde la psicología social se ha señalado que las sociedades resistentes a la violencia como forma de resolución de conflictos internos son sociedades en las que se fomenta el autocontrol, mediante el condicionamiento instrumental y el modelado social, que deben producirse a través de la educación, tanto la del entorno familiar como la institucionalizada (Santé, 2016). Con lo mencionado anteriormente, la presente investigación surge a partir del interés por comprender y ampliar el conocimiento sobre la conducta homicida resaltando los factores familiares y sociales, por medio de una revisión sistémica literaria sobre el tema.

Formulación de la pregunta problema

¿Cuáles son los factores familiares y sociales relacionados con la conducta homicida en sujetos latinoamericanos?

Justificación

La psicología, en su búsqueda por comprender la naturaleza humana, establece una conexión entre las emociones y las acciones de las personas. Cuando se analiza la conducta homicida, resulta esencial considerar la influencia de las emociones antes, durante y después del acto. En numerosas investigaciones, se ha destacado la importancia de examinar el contexto familiar y social como un factor determinante.

De este modo, la investigación toma camino guiado por la teoría de Bronfenbrenner, modelo denominado "teoría ecológica" que citado por Cortes (2004):

El modelo posee cuatro sistemas: el microsistema, el mesosistema, el exosistema, y el macro sistema. El primero define un conjunto de actividades, roles y relaciones que la persona experimenta en un entorno determinado. El mesosistema es una unión de dos o más entornos (microsistemas) en que los sujetos participan activamente. El siguiente entorno se denomina exosistema, y se describe como uno o dos entornos que no incluyen a la persona como participante, correspondencias, en forma y contenido, de los sistemas de menor orden (micro, meso y exo) a nivel de la subcultura o de la cultura en su totalidad, juntos con cualquier sistema de creencias o ideología que sustente estas correspondencias.

Por lo tanto, la familia y la sociedad actúan como un crisol en el que el individuo adquiere una amplia gama de comportamientos, tanto conscientes como inconscientes, que moldearán su manera de afrontar la vida a futuro, ya sea de manera positiva o negativa. Dentro de esta dinámica familiar y en un contexto social, no solo se internalizan patrones de conducta, sino también se aprende a reaccionar emocionalmente ante diversas situaciones (Vargas, 2012).

En este contexto, surgió el interés por investigar los factores tanto sociales como familiares vinculados a la conducta homicida en sujetos del contexto latinoamericano ya que este tipo de actos ha sido objeto de estudio durante varios años, en diversas investigaciones y por diferentes campos profesionales y en este caso se estudiará desde la influencia del contexto familiar y social.

Entendiendo que ya existen estudios previos de investigación sobre la problemática, aún se hallan discrepancias en los documentos respecto al origen del homicida, pero si existen relaciones en las características en los sujetos investigados que cometieron el acto y que pueden ser analizados con mayor profundidad, estos caracteres están vinculados a los factores familiares y sociales que influyen en la conducta homicida en la región. Esta investigación pretende ser un

aporte desde la psicología, para comprender y ampliar el conocimiento para proporcionar una visión más completa y actualizada del tema de estudio.

Al mismo tiempo, los resultados provenientes de esta investigación pueden ser utilizados por las diferentes entidades ya sea del gobierno, privadas o ONG, como bases para el desarrollo de políticas y programas de prevención de la violencia más efectivos y basados en evidencia, teniendo un impacto positivo dentro de la sociedad y los países de la región.

En este sentido, este estudio es importante porque hace un gran aporte para comprender cómo la familia y la sociedad influyen significativamente en las personas y posiblemente en cometer actos homicidas, enfatizando que la familia es el lugar primario de socialización donde las personas aprenderán a comportarse en un rol de vida y en la sociedad, el sujeto se encontrará en diferentes situaciones en las que deberá actuar de la forma más conveniente y deberá anteponer sus propios intereses dependiendo del contexto relacionado a los factores mencionados.

Aunado a lo anterior se puede expresar que los números sobre los homicidios y la violencia relacionada con ella, no son solamente datos estadísticos, sino que representa vidas humanas perdidas y junto a ellos, familias afectadas, comunidades dañadas y tejido social deteriorado, causas que justifican la presente investigación, ante la necesidad de prestar atención a este fenómeno, para contribuir a su comprensión y finalmente proteger y preservar la vida de las personas.

Se justifica también su análisis, ya que los homicidios tienen efectos económicos, llegando incluso a desalentar las inversiones, en un país o en una región, su comprensión y análisis causal del entorno familiar y social, es relevante para establecer bases concretas que a futuro promuevan la creación de estrategias de prevención de los homicidios, y que se refleje en mayor desarrollo social, y económico.

Analizar la literatura existente proporciona una visión integral de los factores subyacentes que contribuyen a la conducta homicida elemento esencial para comprender las raíces del problema y desarrollar estrategias de prevención efectivas, permite identificar patrones y tendencias a lo largo del tiempo. Esto es valioso para reconocer cambios significativos en la dinámica de la conducta homicida y adaptar las respuestas en consecuencia.

Con una comprensión más profunda de los factores familiares y sociales, se pueden diseñar estrategias de prevención más efectivas y específicas para abordar las causas fundamentales.

Añade una capa valiosa al conocimiento científico existente sobre el tema. Esto facilita el diálogo académico y la colaboración en la búsqueda de soluciones a largo plazo.

Concientizar sobre la problemática, una revisión sistémica puede ser una herramienta para concientizar a la sociedad sobre la complejidad de la conducta homicida y fomentar un enfoque más comprensivo y empático hacia aquellos afectados.

Por último, el desarrollo de los objetivos investigativos, su análisis, resultados y conclusiones acerca de la conducta homicida, se logró ampliar y establecer el conocimiento de datos y respuestas significativas sobre la incidencia social y familiar de esta conducta, resultados que puede ser de gran aporte para futuras investigaciones.

Objetivo

Conocer los factores familiares y sociales relacionados con la conducta homicida en sujetos latinoamericanos

Revisión de la literatura

De acuerdo con la revisión sistemática de literatura que se realizó con respecto a la conducta homicida, se logró identificar 80,560 documentos provenientes de las diferentes bases de datos como lo son: *Redalyc*, *Dialnet*, *Scielo* y como motor de búsqueda *Google académico*, entre los resultados arrojados están artículos científicos, tesis y revistas científicas.

Tabla 1. *Base de datos*

Base de datos	Palabras clave	No. De artículos encontrados
Redalyc	Homicidio en Latinoamérica	1.601
	Factores sociales del homicidio	14.082
	Factor familiar del homicidio	12.515
Dialnet	Homicidio en Latinoamérica	25
	Factores sociales del homicidio	106
	Factores familiares del homicidio	15
Scielo	Homicidio en Latinoamérica	3
	Factores sociales del homicidio	10
	Factores familiares del homicidio	3

Nota: elaboración propia a partir de la búsqueda en bases de datos y Google académico (2023)

Tabla 2. *Motor de búsqueda*

Motor de búsqueda	Palabras claves	No. Artículos
Google académico	Homicidio en Latinoamérica	17.000
	Factores sociales del homicidio	17.400
	Factores familiares del homicidio	17.800

Nota: elaboración propia.

Luego de la realización de la búsqueda mediante las palabras claves, cada uno de los artículos resultantes se analizaron teniendo en cuenta los criterios de inclusión y exclusión expuestos

detalladamente en el apartado de metodología en la página (72), a continuación, se dará a conocer los documentos que cumplen con los requerimientos de inclusión.

Estos documentos filtrados son de suma importancia para el trabajo de investigación, porque se evidencia que existen factores familiares y sociales que alteran la conducta del ser humano de una manera positiva o negativa ante el escenario al que se vean expuestos, de este modo, la conducta homicida como lo menciona Muñoz et al. (2015) en su tesis “Rasgos de personalidad en homicidas del instituto penitenciario de mediana seguridad y carcelario de Yarumal”, actualmente, este fenómeno está ligado a las problemáticas sociales y culturales de cada región y se presenta a nivel mundial como uno de los delitos más cometidos según el reporte de la Oficina de las Naciones Unidas contra la Droga y el delito. Este estudio sobre los rasgos de personalidad en homicidas dentro de instituciones penitenciarias destaca la estrecha conexión entre la conducta homicida y las dinámicas sociales y culturales. Este fenómeno no solo refleja la complejidad de los factores que influyen en comportamientos violentos, sino también subraya la importancia de abordajes multidisciplinarios y contextuales en la prevención y comprensión de este tipo de delitos, que lamentablemente son frecuentes a nivel mundial.

Se puede tener en cuenta también los estudios realizados por entidades sobre el tema, en este caso, en el 2015 se realizó un estudio descriptivo, comparativo y transversal, que tiene como fuente las estadísticas vitales del Departamento Administrativo Nacional de Estadística (DANE) en Colombia, realizado por Dávila y Pardo (2015), el artículo denominado “Análisis del impacto de la mortalidad por homicidios de acuerdo al índice de necesidades básicas insatisfechas en Colombia, 2000-2011” no argumenta que la pobreza no es factor fijo de la violencia homicida, pues esta puede distantes razones, mencionan que no todos los grupos sociales pobres presentan altas tasas de homicidios, pues según la revisión de este artículo, el factor social tiene ciertas variables que son que se logran destacar como una explicación de la mencionada conducta.

En el caso colombiano se basa en que la presencia y la actividad de grupos armados ilegales como por ejemplo Fuerza Alternativa Revolucionaria del Común que al igual que varios otros grupos ilegales buscaba en sus inicios un cambio social por el deficiente desempeño del sistema de justicia y que han generado durante años tienen una relación con la violencia homicida, pues se les relaciona y argumenta como el factor social con más incremento de crímenes como el homicidio, ya que sus metodologías son el origen de los enfrentamientos relacionados con el

control y esta a su vez, se origina y así mismo genera una cadena causal de pobreza, la desigualdad y la exclusión. Este documento recalca que la pobreza no puede ser vista como el único factor determinante de la violencia homicida, dado que su relación con este fenómeno es influenciada por diversas variables sociales. Se destaca la complejidad del problema y la necesidad de considerar factores contextuales y estructurales más amplios. Específicamente en el contexto colombiano, la presencia y actividad de grupos armados ilegales como la Fuerza alternativa revolucionaria del común, juegan un papel significativo, alimentando tanto la violencia homicida como la perpetuación de la pobreza y la desigualdad social, para abordar eficazmente este desafío, es esencial adoptar enfoques holísticos que abarquen tanto aspectos socioeconómicos como dinámicas locales específicas.

Posteriormente, la Oficina de las Naciones Unidas contra la Droga y el Delito (2019) en su investigación denominada “Estudio Mundial sobre el Homicidio” en el año 2019, realizó una investigación, búsqueda y solución acerca de la conducta homicida. El estudio global sobre homicidios 2019 realizó una revisión documental de series de intervenciones en la comunidad exitosas que han frenado con éxito la violencia homicida en entornos donde las altas tasas de homicidio han sido impulsadas por la violencia general, las pandillas y el crimen organizado, entre estos programas está la participación de las comunidades y el apoyo brindado por diversas instituciones locales y estatales.

Dentro del documento se expone estrategias de prevención para minimizar el riesgo al que las personas se puedan ver expuestas, mediante intervenciones con la comunidad con personas afectadas en este tipo de situaciones, se logró reconocer el desconocimiento de ellos ante la violencia, dentro de las actividades de prevención las personas tomaban las situaciones como normales o algún tipo de defensa. El estudio resalta la efectividad de intervenciones comunitarias para mitigar la violencia homicida en áreas con altas tasas de criminalidad, influenciadas por violencia generalizada, pandillas y crimen organizado. Estas intervenciones incluyen la participación activa de las comunidades y el respaldo de instituciones locales y estatales. El documento también enfatiza la importancia de estrategias preventivas que eduquen a las personas sobre los riesgos que pueden generar conductas homicidas, abordando el desconocimiento y la percepción errónea de las situaciones violentas como normales o defensivas.

También se encontró una investigación en Argentina, denominada “Exploration of socio-family and psychological characteristics of young males convicted of murder or attempted murder in the province of Buenos Aires, Argentina”, realizada por Wiese et al. (2019), en la cual refirieron que se realizó un estudio de diseño descriptivo y exploratorio, donde contaron la participación de 195 personas (varones), entre edades de 16 a 18 años, que cometieron homicidio, partiendo de las entrevistas y resultados arrojados se encontró que la conducta homicida se caracteriza por diversas vulnerabilidades psicológicas y socio-familiares que deben ser abordadas en intervenciones preventivas encaminadas a prevenir la reincidencia violenta.

Es importante tener en cuenta esta investigación dado que hace énfasis en que la conducta homicida se puede venir originando desde el ámbito familiar y afecta significativamente a los jóvenes, ya que ellos se encuentran más expuestos a diferentes situaciones. Es así como dentro de su tesis los autores proponen una serie de pasos. En primer lugar, se sugiere realizar un reconocimiento de la problemática. Luego, se plantea la importancia de explicar y sensibilizar a las familias acerca de las consecuencias que conlleva el maltrato. Si, en caso contrario, esta no fuera la situación, se debe considerar cuáles serían las posibles exposiciones a las que los jóvenes podrían enfrentarse a futuro. Los resultados de esta investigación revelan que la conducta homicida está asociada con diversas vulnerabilidades psicológicas y socio-familiares que requieren intervenciones preventivas específicas para reducir la reincidencia violenta. Este estudio subraya la importancia de abordar las raíces familiares de este comportamiento, especialmente entre los jóvenes que son más susceptibles a diferentes influencias ambientales. Los autores proponen pasos clave para la prevención: reconocer y entender la problemática, sensibilizar a las familias sobre las consecuencias del maltrato y considerar las posibles exposiciones futuras que podrían enfrentar los jóvenes. Estas recomendaciones son fundamentales para desarrollar políticas y programas efectivos que promuevan entornos seguros y apoyen el bienestar psicosocial de la comunidad.

En la investigación realizada por Carvajal et al. (2015), denominada “Algunas consideraciones de la personalidad en homicidas 2015”, determinaron que al igual que la anterior investigación es importante reconocer que el contexto familiar es el mayor detonante que incide significativamente en la persona al momento de cometer una conducta homicida, es por esta razón que decidieron realizar un informe en el cual participaron 90 personas privadas de la

libertad, entre edades de 22 y 46 años, donde se aplicó la escala de Wechsler para adultos, el cual contiene 11 sub-test con respuestas libres, cada uno presenta un factor en específico para su posterior análisis.

Después de realizada la prueba se pudo llegar a la conclusión de la existencia de diversos factores que pueden llegar a afectar la salud mental de la persona, como separaciones a nivel emocional, familiar, falta de trabajo, falta de ingresos, entre otros, generando de esta manera un inconveniente o factor de riesgo para la persona, ya que este tipo de situaciones influyen de manera significativa generando cambios positivos o en su defecto negativos. El estudio enfocado en las causas de la conducta homicida destaca que el contexto familiar juega un papel crucial como detonante principal en estas conductas, los resultados revelaron que los problemas como separaciones emocionales y familiares, desempleo, y falta de ingresos pueden significativamente afectar la salud mental de las personas, convirtiéndose en importantes factores de riesgo.

En el artículo denominado “Trastornos mentales y homicidio” realizado por Padrón & Teresita (2018), se da un gran aporte puesto que las autoras, basadas en 149 expedientes de casos peritados por el delito de homicidio provenientes del Instituto de Medicina Legal durante el período 2011- 2013, obtuvieron resultados significativos en cuanto a los factores familiares y sociales, argumentando que condicionan la conducta homicida, expresando que se debe a una concurrencia de influencias socioculturales y socioeconómicas de un entorno familiar desestructurado y violento, encontrados elementos como la destructividad y la desobediencia en el hogar.

De este modo las autoras nos justifican aún más que en el desarrollo de la conducta homicida se puede generar en el contexto familiar y de esta, las condiciones ambientales y los medios tecnológicos, y nos refuta la idea de que el crimen de homicidios está ligado a clases sociales bajas o con baja escolaridad, esta variable se comporta de manera desacorde gracias a la presencia de 12 universitarios entre los homicidas peritados. El estudio destaca la influencia determinante de factores familiares y sociales en la conducta homicida, se evidenció que un entorno familiar desestructurado y violento, caracterizado por ser perjudicial y por la desobediencia, juega un papel crucial en el desarrollo de este tipo de comportamientos. Las autoras sostienen que la conducta homicida puede originarse dentro del contexto familiar, influenciada además por condiciones ambientales y el acceso a tecnologías. El estudio desafía la

percepción convencional de que los homicidios están exclusivamente asociados a clases sociales desfavorecidas o baja escolaridad

Por su parte Coba Echeverry et al. (2021), en su tesis de especialización nombrado “Estudio de caso: factores de riesgo que inciden en la delincuencia juvenil del año 2021”, argumentan que el delito de homicidio se va generando desde el entorno familiar, ellas citan a McCloskey y Lichter, (2003), en la cual se señala que la agresión más común es del hijo hacia la madre, lo cual sabemos que correlaciona con agresiones posteriores a su novia/pareja, es decir, violencia de género, se logra también obtener resultados de diversos factores, pero enfocados en los familiares se logra identificar la baja cohesión familiar, tener padres con enfermedad mental, estilos parentales coercitivos es decir; padres que ejercen un alto nivel de imposición precipitada cuando el hijo no tiene los comportamientos que ellos piensan y desean, ambivalentes o permisivos, por otro lado, del factor social se extrae bajo apoyo comunitario, estigmatización y exclusión de actividades comunitarias relacionados a ámbitos socioeconómicos y culturales como vivir en condición de pobreza. El estudio destaca que el delito de homicidio tiene profundas raíces en el entorno familiar, se logra identificar que la agresión del hijo hacia la madre es un precursor de futuras formas de violencia, incluida la violencia de género en relaciones posteriores. Además de factores familiares como la baja cohesión familiar o enfermedades mentales parentales. Se señalan factores sociales como el bajo apoyo comunitario, la estigmatización y la exclusión de actividades comunitarias, los cuales están vinculados a desventajas socioeconómicas y culturales como la pobreza, estos hallazgos subrayan la complejidad de los determinantes que influyen en la conducta homicida.

En la investigación “Análisis de caso: factores que influyeron una adolescente en la comisión del acto homicida” por Saborío (2010), corresponde al caso de una adolescente que cometió homicidio en contra de sus padres, dicha situación resulta de gran interés dado que en esta investigación se explicó que mediante diferentes instrumentos aplicados a la persona se logró comprender el fenómeno en las dimensiones psicosociales, motivacionales, cognitivas y estructurales que inciden directamente en la dinámica de la personalidad.

Es justamente después de dichas pruebas lograr reconocer las distorsiones cognitivas de la persona y como la influencia de la sociedad repercute significativamente, dado que durante el

texto se menciona que el ambiente es uno de los primeros factores en los que las personas logran definir una identidad como tal y desde allí comienza a formar su carácter, además del aprendizaje mental donde deberá excluir lo que sea malo para la persona. Resulta interesante este documento ya que explica cómo puede generarse la conducta homicida de una manera más amplia, la cual le permite al lector reconocer diferentes factores, causas o motivos que llevan a la persona a cometer una conducta homicida además de que trastornos podrían influir. Este caso resalta la importancia de abordar la conducta homicida desde múltiples dimensiones psicosociales, motivacionales, cognitivas y estructurales. El estudio revela las distorsiones cognitivas de la persona y la influencia significativa del entorno social en su desarrollo, también enfatiza que el ambiente desempeña un rol crucial en la formación de la identidad y el carácter de una persona, así como en la internalización de normas morales. El documento explora ampliamente cómo pueden surgir conductas homicidas, identificando diversos factores, causas y motivos que pueden llevar a alguien a cometer estos actos, el estudio proporciona una visión integral que mejora la comprensión de las complejidades detrás de la conducta homicida.

Realizando la revisión de la tesis que tiene como título “Menor infractor homicida sentidos de la violencia en la adolescencia”, estudio exploratorio sobre las significaciones que construye el estudio de caso con menores infractores homicidas ubicados en el centro de formación juvenil del Valle, el autor De la Cruz (2010) menciona como conclusión que los sujetos de su estudio le dan un significado al acto homicida como un carácter de fortaleza, un dominio que le permite sobrevivir en un medio social, dirigido como una forma de resolución de problemas, Salazar argumenta que los sujetos que comenten el acto tienen una programación psicológica que se construye por medio del tipo de relaciones que ha tenido a través de su desarrollo, dándole así, un significado para su ser, e incluso se podría decir que estos sujetos no tienen un tejido social o relacional afectivo con su familia, lo que psicológicamente se puede decir que no tienen sentido de su vida y por ende, la vida del otro no tiene significado.

Siguiendo la revisión se encuentra que los sujetos de estudio no han tenido una Figura paterna, lo que nos indica que ya había falencias en la dinámica familiar, de este modo fallaban las normas o límites, se descubre que el factor familiar contiene una variable de abandono, relacionado a la búsqueda de identidad que conlleva a integrarse a otros contextos sociales diferentes a la primaria que sería la familia, de este modo los sujetos logran identificarse según la

perspectiva de su realidad como la amenaza, la pobreza, soledad, muertes, por lo que buscan relacionarse con los que consideran sus iguales, lo que genera variables como la delincuencia y la drogadicción, dado esto, se relacionan en un contexto que les da un significado a su vida o un sentido de pertenencia.

Cabe resaltar que el sujeto se organiza en función al acto homicida, porque es una decisión que asume al desvincularse con la vida por evitar ser consciente de su sufrimiento y debilidad, pero esto no significa que el sujeto asuma la responsabilidad ética de sus acciones, por lo tanto, puede entenderse que el sujeto no ha accedido al mundo humano, Salazar (2010).

Los resultados también mencionan las similitudes con otras investigaciones en las que demuestra que las Figuras parentales no cumplen las funciones necesarias como protección y afecto, por lo que en su construcción psicológica está el incumplimiento obligatorio de sus padres, por lo tanto, los sujetos que comenten el acto tampoco tienen obligación con la ley.

Esta investigación arroja información clave que puede ser utilizada en el diseño e implementación de estrategias para enfrentar el homicidio juvenil como problema de salud pública. El estudio destaca que los individuos que cometen homicidio encuentran en este acto un significado y una sensación de dominio, usándolo como una forma de resolver problemas y mostrar fortaleza en su entorno social. La investigación de Salazar subraya cómo estas conductas homicidas se desarrollan psicológicamente a partir de las relaciones familiares, especialmente afectadas por la ausencia de una Figura paterna y la falta de un entorno social afectivo.

Dentro del documento “Homicidas juveniles en Bogotá”, estudio de grupos focales del año 2015, realizado por Escobar et al. (2015), se logró reconocer los múltiples factores y causales que llevan a los adolescentes a cometer una conducta homicida, para poder llegar a dicha conclusión decidieron realizar un grupo focal el cual permitió que los jóvenes compartan sus pensamientos e ideas de manera más libre, para realizar dicha actividad el moderador plantea una serie de preguntas con el fin de desafiar a los participantes, con el objetivo de sacar a flote las diferencias, primeramente se realiza temas generales y poco a poco se va ahondando en el tema, para la muestra se contó con dos grupos que se distribuyeron de la siguiente manera homicidas y no homicidas.

El grupo de homicidas se encontraban internos en los centros de reeducación para adolescentes infractores escuela de trabajo el redentor y hogar femenino en Bogotá y el grupo no

homicida estuvo conformado por adolescentes estudiantes de bachillerato de la Institución Educativa Distrital Bravo Páez, de condiciones de edad, género y estrato socioeconómico similares a los jóvenes homicidas, dentro del conversatorio se logró encontrar algunos determinantes en los que los dos grupos se sentían reflejados como la baja escolaridad, repetición de años escolares, disfunción familiar, violencia intrafamiliar severa, situación económica desfavorable moderada o severa, poca satisfacción con la vida, justificaciones y actitudes frente a situaciones violentas pertenecer a una pandilla o grupo fuera de la ley, tener riesgo alto de adicción al consumo de SPA, permanecer en la calle en actividades no escolares. El estudio realizado permitió identificar y concluir que existen múltiples factores determinantes que influyen en la conducta homicida entre los jóvenes, a través del diálogo estructurado y desafiante, los participantes compartieron sus pensamientos y experiencias, revelando similitudes significativas como la baja escolaridad, la disfunción familiar, la violencia intrafamiliar severa, y condiciones socioeconómicas desfavorables.

En el caso de Orduz et al. (2019), realizaron una investigación del tema denominado “Homicidas de pareja. Una propuesta de tratamiento”, en la cual refieren que se realizó un estudio de caso en el cual contaron con la participación de un hombre y una mujer que se encuentran condenados por homicidio hacia su pareja, se logró determinar que en ambos casos se analizaron aspectos sociodemográficos, dinámica familiar y personalidad de los participantes, para aquella investigación se contó como instrumento una entrevista semiestructurada de 30 ítems, evaluando las categorías; sociodemográfica, familiar y psicológica.

Posteriormente a esto se realizó el análisis donde se logró evidenciar que la posición económica, el nivel educativo, y factores de crianza no fueron determinantes en la conducta de homicidio, por el contrario, fueron situaciones que influyeron en el desarrollo de su personalidad. Posteriormente luego de la exhaustiva búsqueda y aporte de los autores se logró proponer un tratamiento en el que ellos mencionan que es importante contar con redes de apoyo, en las cuales puedan brindar un acompañamiento integral para las personas de tal manera en que puedan tener un mejor control de las emociones, fortalecimiento de la comunicación y a nivel terapéutico se debe generar un tratamiento que este dirigido al manejo del trastorno paranoide de la personalidad, permitiéndoles acomodarse adecuadamente a diversas situaciones de la vida en las que se vean implicados. En conclusión, el estudio reveló que aspectos sociodemográficos como

posición económica y nivel educativo, así como factores de crianza, no fueron determinantes directos en sus conductas homicidas. En cambio, estos aspectos influyeron en el desarrollo de su personalidad, exacerbando conductas violentas que finalizan en homicidio.

En la investigación del año 2019 denominada “Factores de Riesgo Asociados a la Conducta Homicida de un Niño hacia un Par”, realizada por Salinas et al. (2019), refieren que los casos de homicidios realizados por menores de edad son muy escasos pero reales, esto ha causado un gran impacto social en el que se desea conocer más acerca del tema, es por esta razón que el único registró que se logró encontrar fue en Chile, lastimosamente no hay más artículos en los que se pueda encontrar más información, es por esta razón que se realizó el análisis de caso único el cual implica enfrentar una situación problema que debe ser comprendida en su particular y compleja especificidad y requiere de una descripción densa que agote las determinaciones que hacen de ese caso uno particular.

Dada la complejidad del caso, se realizó una evaluación de carácter interdisciplinario, que implicó al campo de la psicología clínica, neuropsicología, psiquiatría y psicología jurídica para dicha evaluación se contó con la participación de unos 10 niños, esto con el objetivo de analizar los factores de riesgo individuales y contextuales asociados a la conducta homicida, dentro de los factores de riesgo se pueden encontrar las pautas educativas, la personalidad, el uso de tiempo libre. Al niño se le realizaron varias pruebas entre ellas el test de Rorschach, el cual permitirá evaluar diversos aspectos de la personalidad. Después de realizadas todas las pruebas pertinentes Los resultados más relevantes fueron que el niño no recibe retroalimentación en el plano emocional en sus relaciones familiares y tiene limitaciones en su flexibilidad cognitiva. En conclusión, en los hallazgos más significativos se encontró que el niño analizado carecía de retroalimentación emocional en sus relaciones familiares y mostraba limitaciones en su flexibilidad cognitiva, aspectos que se consideran relevantes para comprender su comportamiento. Este enfoque multidimensional ayuda a esclarecer las causas detrás del acto homicida.

Para el año 2020 el autor David Méndez Valiente, realizó una investigación con un diseño fenomenológico de estudio de casos de enfoque cualitativo, denominada “Fantasía y homicidio: Un estudio de tres casos”, donde habla de cómo la fantasía es uno de los detonantes para cometer

una conducta homicida, entendida como la representaciones de objetos o situaciones que no se hallan presentes cuyas producciones son independientes de las rígidas coordenadas espacio-temporales, lo que la separa de la percepción y la memoria.

Es por tal razón que se realizó un estudio que contó con la participación de 3 personas recluidas en un centro penitenciario de la ciudad de Chile, como instrumento se usó una entrevista semiestructurada la cual permitió obtener datos claros y acordes a la investigación, como resultado se encontró que la fantasía juega un papel fundamental en los crímenes investigados y como influyó en una acción ausente de empatía y de mayor crueldad hacia sus víctimas.

Así las cosas, este trabajo resulta de gran interés para el trabajo en curso que se viene realizando, ya que se logró reconocer que esta investigación habla de cómo los factores influyen en las personas y como la fantasía es otro factor importante, dado que en los resultados se menciona que en algunas ocasiones antes de cometer una conducta homicida la persona comienza a realizar una construcción de las fantasías relacionadas con el delito (Méndez, 2020). En el estudio del centro penitenciario chileno, se concluye que las fantasías juegan un papel crucial en provocar conductas homicidas. Estas fantasías son representaciones imaginativas sin límites espacio-temporales, distintas de la percepción y la memoria. A través de entrevistas, se evidenció cómo estas fantasías aumentan la falta de empatía y la crueldad hacia las víctimas, destacando la importancia de entender los motivos psicológicos detrás de los actos violentos. El estudio sugiere que las fantasías podrían anticipar comportamientos criminales con riesgo de homicidio.

Dentro de la investigación denominada “Perfil del homicida en el contexto de pareja en América latina: una revisión literaria del año 2019”, los autores Muñoz y Flórez, realizaron un análisis acerca de los homicidios efectuados entre parejas, enfatizando que el componente cultural influye de una manera importante al momento de cometer dicha conducta, ya que la persona la mayor parte de su vida por no decir toda vive en constante interacción con el ambiente, el cual se ve manifestado en algunas acciones de las personas, dentro de dicho análisis se puede concluir que existen tres categorías las cuales pueden afectar o crear una distorsión en la persona como son: biológicas, psicosocial y psicopatológica.

Dentro de estas categorías se puede resaltar factores estresores como el desempleo, infidelidad, celos, el consumo de sustancias psicoactivas, la presencia de conductas agresivas

dentro de la sociedad y su entorno familiar. Es por esta razón que resulta importante el reconocimiento de las problemáticas presentadas o que se puedan presentar y mediante esto poder realizar campañas psicológicas que vayan encaminadas a brindar un breve conocimiento acerca de los factores de riesgo que se pueden presentar y los patrones conductuales que podrían cambiar en algún momento. Además de brindar capacitaciones acerca de programas orientados hacia sensibilización de la población y la existencia de resoluciones, decretos y leyes que salvaguardan su vida y que condenan a toda persona que atenta sobre dignidad humana. En el estudio sobre homicidios entre parejas, se destaca la influencia significativa del componente cultural en las acciones de las personas, quienes están constantemente influenciadas por su entorno. Se logra identificar las tres categorías principales que afectan o distorsionan a los individuos. Dentro de estas categorías se incluyen factores estresantes como el desempleo, la infidelidad, los celos, el consumo de sustancias psicoactivas, y la presencia de conductas agresivas en la sociedad y el entorno familiar.

De igual forma, en el artículo “Homicidio en la provincia de Matanzas, 1989 al 2016”, los autores Morales et al. (2017) utilizaron un estudio descriptivo para caracterizar en tiempo, espacio y algunos aspectos personales, a los fallecidos por homicidio en la provincia de Matanzas durante los años 1989 al 2016, conformado por 802 fallecidos por este homicidio durante el periodo analizado, han identificado algunos determinantes de la conducta homicida como disfunción familiar, relaciones intrafamiliares y de las cuales se podría decir que influyen en el factor social, como la baja escolaridad, violencia intrafamiliar severa, repetición de años escolares, situación económica desfavorable, que contribuyen en la poca satisfacción con la vida, justificaciones y actitudes frente a situaciones violentas, irritabilidad moderada o severa, pertenecer a una pandilla o grupo fuera de la ley, tener riesgo alto de adicción a drogas las mismas, permanecer en la calle en actividades no escolares o usar armas. El estudio identifica factores determinantes de la conducta homicida como la disfunción familiar, las relaciones conflictivas dentro de la familia y condiciones sociales desfavorables como la baja escolaridad y la situación económica precaria. Estos factores están asociados con la insatisfacción personal, la justificación de la violencia y actitudes negativas frente a situaciones violentas. Además, se observa una correlación con la irritabilidad, la pertenencia a grupos delictivos, el riesgo de

adicción a drogas, la participación en actividades no escolares en la calle y el uso de armas. Estos hallazgos resaltan la complejidad de los factores que influyen en los homicidios.

En el artículo que tiene como título “Factores de riesgo para violencia y homicidio juvenil” elaborado por o Acero et al. (2007), en el cual se llevó a cabo una revisión narrativa con fundamento en la literatura médica hallada en bases de datos, de los artículos encontrados se leyeron los resúmenes y aquellos que se relacionaban con el objetivo principal del estudio se obtuvieron en texto completo, de este modo, aporta con sus resultados demostrando que los factores familiares como la criminalidad en los padres, el maltrato infantil, las familias disfuncionales, las familias uniparentales, las malas técnicas de crianza, las familias numerosas y la baja cohesión familiar predisponen a los jóvenes a cometer actos violentos hasta el punto de llegar al homicidio, sujetos que observan y son víctimas comúnmente de violencia intrafamiliar o de actos violentos por parte de los padres predisponen tanto a ser víctima como Victimario del mencionado acto, teniendo en cuenta el factor familiar los resultados señalan que el homicidio tiene propuestas para caracterizar el acto, en grupos como el adolescente maltratado que mata para escapar, el adolescente con enfermedad mental grave o el adolescente con conductas antisociales.

Aunque en el estudio de estos médicos no se encontró en Colombia otra documentación que permitiera hacer comparaciones sobre jóvenes homicidas, encontraron datos de interés, argumentando y citando que, en Colombia se tienen pocos estudios sobre caracterización de homicidas; en uno realizado por Echeverri et al. se evaluó a los condenados por homicidio o tentativa de homicidio interno en la cárcel La Cuarenta, de Pereira, en 1999.

El estudio registra que la mayoría eran sujetos jóvenes, con pareja e hijo, escolaridad primaria y católicas. Tenían un núcleo familiar de origen, donde eran habitualmente maltratados en la infancia, y consumían alcohol. Se diagnostica trastorno de personalidad antisocial en el 50% de los sujetos estudiados. En conclusión, este estudio destaca la influencia significativa de los factores familiares en la predisposición de los jóvenes a cometer actos violentos, incluyendo homicidios. La violencia y negligencia en el factor familiar emergen como determinantes críticos. Estos elementos no solo predisponen a los jóvenes a convertirse en víctimas de violencia, sino también en perpetradores. Los resultados subrayan que el homicidio juvenil puede caracterizarse en diferentes perfiles, como el adolescente maltratado que utiliza el homicidio como escape,

aquellos con graves problemas de salud mental, o aquellos con conductas antisociales. Estas categorías destacan la complejidad y variedad de las circunstancias que pueden llevar a un joven a cometer dichos actos.

“¿Quiénes son los sentenciados por homicidio intencional en México?” Es el artículo del autor Vilalta (2015), para este estudio utilizo como método el analizar estadísticas de diez correlativos entre los sentenciados por homicidio doloso, como por ejemplo; lugar de residencia, lugar de ocurrencia del delito, género, edad, nacionalidad, situación conyugal, escolaridad, ocupación, estado psicofísico, y grado de consumación, de este modo, se sistematiza la información existente y la realidad de su contexto, los hallazgos muestran datos relevantes, pues se observa una relación del acto a hombres entre 25 a 34 años, la mayoría solo con educación primaria y trabajadores manuales como agricultores, cometieron el acto en todas sus facultades, la mayoría de estos sujetos son hombres casados, ya componen un sistema familiar y también refuta la idea de que la falta de educación es indicio principal de acto homicida, pues estos sujetos de la mayoría tienen una educación universitaria y laborando en su profesión al momento de cometer el acto. El estudio ofrece datos significativos, se observa una tendencia hacia hombres de entre 25 y 34 años, con educación primaria y ocupaciones manuales como agricultores, quienes cometieron el homicidio en plenas facultades, contrario a la percepción común, muchos de estos individuos eran casados y tenían una educación universitaria, empleándose en sus profesiones al momento del crimen. Estos hallazgos desafían la noción de que la falta de educación sea un indicador primordial de homicidio, destacando la complejidad de los factores que contribuyen a este tipo de comportamientos violentos.

En el artículo denominado “Homicidios en América Latina y el Caribe: magnitud y factores asociados”, escrita por Hiram (2021), se da un gran aporte puesto que el autor realizó una revisión de literatura, donde encontró que América Latina y el Caribe es la región del mundo donde ocurren más homicidios intencionales. Por esta razón resulto de gran interés realizar un análisis relacionado con las causas de muerte y algunos factores que contribuyen a explicar esta situación, el autor durante la revisión exhaustiva de literatura encontró que la delincuencia organizada, las pandillas juveniles, los factores socioeconómicos, el ámbito familiar y la deserción escolar juegan un papel elemental al momento de cometer una conducta homicida, ya

que al haber falencias dentro estos elementos la persona no tiene un conocimiento adecuado y actuara de la manera en la que cree que es correcta, generando de esta manera cierto inconformismo y rechazo ante la sociedad. El estudio afirma que América Latina se posiciona como la región del mundo con las tasas más altas de homicidios intencionales, resalta varios factores determinantes que contribuyen a esta problemática, como la influencia de la delincuencia organizada, las pandillas juveniles, los retos socioeconómicos, las dinámicas familiares y la deserción escolar. Estos elementos no solo afectan la percepción y comprensión de la realidad en las personas, sino que también moldean sus acciones, provocando descontento y frustración social.

Otro aporte es la investigación realizada por Campos (2023), denominada “Acciones gubernamentales para el análisis de la conducta criminal feminicida por parte de miembros de las fuerzas de seguridad en la provincia de Córdoba 2022”, se utilizó un método de enfoque cualitativo de tipo no experimental con un alcance descriptivo y explicativo. Se hizo uso de diversos documentos como unidades de análisis.

Estos se componen por diferentes tipos de fuentes documentales como papeles académicos, informes de fuentes oficiales, artículos periodísticos, entrevistas, fuentes jurisprudenciales, entre otros, se profundizo acerca de actos malintencionados causados por parte de las fuerzas de seguridad donde sin mediar palabra accionaban su arma de fuego ante la comunidad.

Para analizar dicha conducta se realizó la consulta de otras investigaciones las cuales soportaron el trabajo anteriormente mencionado, donde se logró reconocer las falencias que presentan estos individuos, en el escrito se destacan los problemas de infancia que pudieron haber vivido, como la violencia intrafamiliar, la deserción escolar, la falta de preparación o desinterés al momento de realizar cualquier acción. Dentro de la investigación se exploraron causas subyacentes como la violencia intrafamiliar, la deserción escolar y la falta de preparación o interés en las acciones, se concluyó que el estudio es crucial al evidenciar cómo la conducta homicida afecta a personas de diversos perfiles, sin importar edad, sexo, raza, religión o profesión.

Igualmente, para el año 2007 se realizó una investigación denominada “Perfil psicológico del homicida doméstico” por parte de Soria Verde y Rodríguez (2007), donde se logró identificar los

rasgos sociales psicológicos o comportamientos de los maltratadores, para ello se contó con la participación de 46 hombres, 20 de ellos clasificados dentro del grupo homicida y 26 en el grupo de no homicidas, para dicho análisis se les realizó una entrevista semiestructurada, en donde se buscó conocer las respuestas de los sujetos logrando de esta manera identificar las causas que conllevan a la persona a cometer dicha conducta.

Después de realizada la prueba se logró identificar que las personas que cometieron actos homicidas tuvieron situaciones difíciles como la deserción escolar, problemas dentro del núcleo familiar, la parte socioeconómica, dificultades de salud mental no tratadas como la depresión la cual representa uno de los factores más detonantes, además de la falta de recursos primarios, por consiguiente las personas, dentro del grupo de los no homicidas se encontró que las posibles causas o factores que pueden llevar a una conducta homicida erradica en la parte emocional, en los problemas con la pareja y en los trastornos mentales como la depresión , dado que esta es una de las enfermedades más comunes la cual se caracteriza por un estado de ánimo bajo, sentimientos de tristeza, asociados a alteraciones del comportamiento y actividad del pensamiento, con lo mencionado anteriormente se puede identificar que ambos grupos afirman haber tenido problemas con la justicia, siendo este un factor importante de destacar porque puede ser que al presentar dichos inconvenientes las personas pudieron o no reforzar la conducta. El estudio demuestra como los sujetos revelan causas significativas que contribuyen a la comisión de conductas homicidas, dichos actos fueron asociados con dificultades en las relaciones interpersonales dentro o fuera de la familia y a nivel económico, que incluso llegan a generar problemas de salud como la depresión, que emerge como uno de los factores más influyentes. De este modo, entre los no homicidas se logra identificar posibles factores como problemas emocionales, conflictos de pareja y trastornos mentales, destacando la depresión como una condición prevalente con síntomas de ánimo bajo y alteraciones en el pensamiento que podría generar la conducta homicida.

Para el caso de Reina (2019) en su tesis de maestría denominada “Inteligencia general y conducta delictiva en adolescentes sentenciados por delito de homicidio” da muestra de resultados significativos, en su estudio el 100% de la muestra poblacional son de género masculino, de estos también se identifica la falta de una etapa importante en del desarrollo del factor social del ser humano, la escolaridad, la deserción escolar o la falta total de esta causa una

interrupción el desarrollo de habilidades y hábitos básicos de socialización como por ejemplo, interactuar con compañeros, docentes y administrativos, cumplir con asignaciones e instrucciones, desarrollar el sentido de pertenencia, empatía y compañerismo, de estas también surgen pensamientos de fracaso, esta variable del factor social, puede ser originada desde el factor familiar, puesto que la disfuncionalidad familiar caracterizó de manera significativa a la muestra de estudio, se interpreta la falta de una Figura paterna, lo cual sin dudas genera un desbalance y ruptura en el sistema familiar, no solo en cuanto a la satisfacción de necesidades básicas como la escuela, sino que además, afecta de manera que no hay un desarrollo afectivo completo, limita el sentido de pertenencia del niño a su familia, distorsiona el ejercicio de la autoridad en el hogar, supervisión, monitoreo y control de los padres hacia los hijos y sus responsabilidades. de este modo, se crean variables como el consumo y venta de SPA, de los 26 adolescentes en el estudio, 93%.

Por otro lado, se identifica la falta de empatía, pues sus motivaciones para cometer el acto homicida ha sido el interés por obtener dinero fácil, la venganza y rivalidad entre pandillas, lo que refiere Reina como un trastorno disocial y/o antisocial según el DSM-5, de este modo se puede decir que, a partir de estos resultados, podíamos inferir, que posiblemente las conductas delictivas como el homicidio, no se debe en particular por una baja capacidad intelectual en el adolescente, sino que probablemente, este más relacionada con la presencia de otros factores de orden social y familiar como la pertenencia a un hogar disfuncional, la ausencia de la Figura paterna en el proceso de crianza, el consumo de sustancias psicoactivas (drogas), la deserción escolar y la tendencia de estos adolescentes a relacionarse con personas, con problemas de comportamiento social, Reina (2019). El estudio destaca que los adolescentes involucrados en homicidios enfrentan una serie de desafíos sociales y familiares significativos. La falta de escolaridad y la deserción escolar interrumpen el desarrollo de habilidades sociales básicas, exacerbando la incapacidad para interactuar adecuadamente y cumplir con responsabilidades. Este déficit está estrechamente ligado a la disfuncionalidad familiar, especialmente la ausencia de una Figura paterna, que afecta negativamente el desarrollo afectivo y el sentido de pertenencia.

Igualmente, Briceño (2012) realizó la investigación denominada “La comprensión de los homicidios en América Latina: ¿pobreza o institucionalidad?” donde refiere que es bien conocido que los homicidios ocurren en todo el mundo, pero se da de manera diferente en algunos países y

esto se debe a que existen factores o situaciones sociales que no son iguales, en este caso enfatizan en dos vertientes las cuales son la pobreza y la desigualdad, se podría decir que estos dos factores inciden significativamente dado que en la pobreza las personas no tendrán la accesibilidad de tener educación o conocimiento de temas relacionados con el homicidio y otras situaciones que se puedan presentar, mientras que en la desigualdad se puede ver con mayor fuerza la criminalidad, ya que al ser personas que no cuentan con bienes materiales son discriminados o no les dan la oportunidad de trabajar y mejorar su vida.

Según el autor existen tres características sociales que se muestran marcadas en los homicidios donde se encuentran: el género, la edad y el grupo racial o estrato social de las víctimas, la primera característica es que los homicidios que se presentan en el mundo es un sesgo de sexo muy importante, pues tanto las víctimas como los victimarios son mayoritariamente hombres, la segunda característica se relaciona con la edad, tanto las víctimas como los Victimarios son jóvenes entre 15 y 30 años de edad, aunque se observan diferencias significativas entre los países, la tercera característica se refiere a los grupos que por su condición social de raza o estrato social padecen más la violencia.

En Estados Unidos en el periodo 1980-2008 las víctimas de homicidios estuvieron casi igualmente repartidos entre los blancos (50,3%) y los negros (47,4%). Con lo mencionado anteriormente el autor hace una profundización con la cual permite reconocer como estos factores inciden, de qué manera se dan y como los diferentes países se ven afectados ante dicha situación, ya que como se mencionó antes estas problemáticas van a variar dependiendo el país o lugar de origen. El estudio subraya la complejidad de los homicidios como fenómeno global, influenciado de manera significativa por factores sociales específicos como la pobreza y la desigualdad. Estos factores no solo afectan las condiciones de vida y oportunidades de las personas, sino que también inciden en la prevalencia y naturaleza de los homicidios en diferentes países y contextos. Se destaca que la pobreza limita el acceso a la educación y oportunidades de desarrollo, aumentando las tensiones sociales y económicas que pueden desembocar en actos violentos. Por otro lado, la desigualdad social puede intensificar la criminalidad al excluir a ciertos grupos de la sociedad, generando resentimiento y conflictos que pueden desembocar en homicidios.

De “crímenes de familia a crímenes de Estado. La Figura de la madre en la lucha contra la violencia de género en Crímenes de familia (2020) y Las tres muertes de Marisela Escobedo

(2020) por Paz y Gonzales (2021)”, en este ensayo las autoras hablan acerca de los mayores desafíos que enfrentan las mujeres en Latinoamérica y alrededor del mundo enfatizando en la violencia de género, dicho ensayo ha sido realizado como estrategia para combatir la violencia y valorar a las personas como personas.

Esta investigación se relaciona con la conducta homicida y resulta de gran de interés al momento de realizar el trabajo de grado, ya que permite ver desde otra perspectiva la violencia y es que esta se ha venido presentando desde hace mucho tiempo y no recibe la importancia que necesita, es por esta razón que se decide usarla como guía porque habla de la influencia que tiene la sociedad ante este tipo de situaciones. Ya que como se ha mencionado en los anteriores apartados la sociedad tiene una gran influencia en las personas las cuales pueden ser positivas o negativas, en este caso ante la situación expuesta se logra identificar que se tiene normalizada la violencia tanto en el hogar como en la sociedad, tal como lo mencionan las autoras este ensayo se basa en un caso en específico, en los cuales se encuentran consignadas todas las situaciones vividas y como las personas lastimosamente no hacen un alto para evitar este tipo de conductas, también se logra reconocer la violencia psicológica la cual es una de las más importantes para el bienestar de las personas, porque es desde aquí donde las personas pueden o no originar una conducta, trastornos o comportamientos correctos y erráticos. El estudio brinda una nueva perspectiva sobre la violencia., pone de manifiesto que la violencia, tanto en el ámbito doméstico como en la sociedad en general, es un problema arraigado que a menudo se normaliza. La investigación sirve como una guía para destacar cómo la sociedad influye significativamente en las personas, tanto positiva como negativamente. se documentan experiencias que revelan cómo la violencia psicológica puede ser determinante en el desarrollo de conductas, trastornos o comportamientos nocivos.

Padrón y Pérez (2018) realizaron otro artículo titulado “Homicidio y disfuncionalidad familiar”, en donde se realizó una investigación retrospectiva e indirecta de todos los homicidios acaecidos en el contexto familiar en La Habana durante el año 2013, utilizando para la misma el método de autopsia psicológica. Los hallazgos de esta investigación dan una reflexión a las circunstancias confluyentes al sistema familiar, que en vez de generar seguridad y confianza se encuentran en un espacio inseguro y peligroso, no obstante, argumenta la existencia del parentesco entre víctimas y Victimarios en el interior de la familia.

Los hallazgos reflejan que más del 96 % de los homicidas vivían en una dinámica disfuncional, en la que se observa una ruptura importante en las obtenciones de las necesidades básicas como la educación en valores y la protección, dentro de la investigación se analiza un ambiente de violencia intrafamiliar en la cual creció el sujeto que comete el acto homicida, no obtuvo una enseñanza sobre el respeto hacia la vida, respeto a los mayores o incluso límites, mantuvo un desarrollo dentro del maltrato que se convierte en una situación de normalidad para el sujeto y que va siendo acumulada durante su crecimiento, explotando y satisfaciéndose en el acción del homicidio, en otro aspecto, Padrón y García (2018) mencionan que:

El papel del alcohol en el homicidio ha sido estudiado a profundidad desde las neurociencias, definiéndose que el bloqueo de la relación cortico- subcortical resulta el elemento clave que facilita la pérdida del mecanismo de control frontal del comportamiento social (p.7),

Ya que el consumo de sustancias es una de las variantes que surge de factor social y cuando el familiar es disfuncional. El estudio enfatiza cómo la normalización de la violencia intrafamiliar afecta negativamente en el desarrollo emocional y social de los individuos, creando un ambiente propicio para comportamientos violentos como el homicidio. La falta de límites y el desconocimiento de valores como el respeto a la vida y a los demás emergen como factores críticos identificados en el análisis. Además, se discute el papel del consumo de alcohol como un factor desencadenante de la violencia, afectando el comportamiento y las situaciones de conflicto familiar

Por su parte, en su artículo de investigación denominado “Perfil psicosociológico de los homicidios por las modalidades de riñas, sicariato y agresión en la ciudad de Manizales” periodo 2004-2009 por Gallego (2012), se utilizó la propuesta teórica y metodológica de la teoría de la estructuración del sociólogo Anthony Giddens, la cual permitió evidenciar las condiciones microsociales y macro-sociales que promueven la producción y reproducción de estos tipos de violencia, así como las causas estructurales y psicosociales (individuales) que influyen en la formación de la mentalidad criminal de los actores involucrados en los homicidios bajo la forma de riñas, sicariato y agresión.

El artículo aborda aspectos importantes como es el problema de los homicidios, por esto, a través de casos específicos, se pudo evidenciar que los factores del contexto en los cuales las

personas se ven inmersos, por ejemplo, en el entorno familiar, el abandono de los padres y el ser criados por otros cuidadores como los abuelos, hace que surge un sentimiento de inseguridad y de tensión que queda en el plano de lo inconsciente, que tiene consecuencias en las futuras relaciones.

Igualmente se resalta que el homicidio bajo la forma de riñas, agresión y sicariato, en la ciudad de Manizales, está vinculado a factores estructurales de alcance nacional, como el desempleo, los trabajos mal remunerados, la corrupción, la impunidad, los conflictos políticos y armados, el resentimiento social causado por la precariedad de la justicia. Así las cosas, es importante también tener en cuenta que el homicidio no es elegido por los actores, pero si es bien sabido que suceden con más frecuencia los fines de semana, principalmente en el barrio de residencia de los Victimarios, bares y discotecas y sitios donde concurren simultáneamente con la víctima.

Por esta razón el presente trabajo intenta buscar respuestas sobre las causas de esta situación, partiendo de información actualizada acerca de los niveles y tendencias del homicidio y de los factores asociados, sobre todo en los países de mayor incidencia, ya que esas altas tasas de homicidio no están presentes en todos los países de la región.

Posteriormente después de conocer los puntos de vista expuestos, se logró generar un acercamiento con el fin de darles a comprender la importancia de evitar estas situaciones que podrían llevarlos a perder su libertad, por consiguiente, este documento demuestra que, con intervenciones específicas respaldadas por un compromiso sostenido y la confianza entre las comunidades y la aplicación de la ley, es posible reducir las tasas de homicidios. El estudio señala que estos actos delictivos tienden a ocurrir con mayor frecuencia los fines de semana, principalmente en los barrios donde residen los perpetradores, destacando que estos homicidios están vinculados con problemas estructurales a nivel nacional como el desempleo, trabajos mal remunerados, corrupción, impunidad y conflictos políticos, lo cual agrava el resentimiento social. Enfatizando la importancia de entender las causas de esta violencia mediante una revisión detallada de los niveles y tendencias de homicidio, particularmente en países con altas tasas de este tipo de crímenes

En el artículo denominado “Violencia homicida: clasificación y factores de riesgo” realizado por Rodríguez (2008) con una metodología descriptiva, se logra identificar como los factores sociales y familiares influyen en las personas y se relacionan con la conducta homicida,

encontrando que la familia es la institución básica de la sociedad donde los padres juegan un rol muy importante en la educación de sus hijos, mientras que los factores sociales desencadenan o facilitan la ocurrencia de eventos violentos.

Además, el texto señala que dentro de estos se puede encontrar situaciones u objetos que conllevan a estas conductas como puede ser el porte de armas de fuego, las riñas callejeras, grupos delictivos, consumo de sustancias psicoactivas, deserción escolar, violencia intrafamiliar, entre otras, generando de esta manera una perspectiva más clara acerca del tema investigado.

Este documento resulta de gran interés dado que lo investigado por parte de la autora tiene relación con el tema que se viene realizando, encontrando e identificando la importancia de los factores familiares y sociales como los principales detonantes en la conducta homicida de las personas.

Cabe resaltar que se presentan otros factores relacionados como el económicos donde se reconoce actualmente a la violencia no solamente como un tema de derechos humanos y de justicia social, sino como un problema de desarrollo económico que afecta el crecimiento económico y la productividad de un país y finalmente los factores culturales donde se encontró que diversas publicaciones revelan que el comportamiento violento se comienza a gestar desde temprana edad, donde las prácticas y creencias acerca de la educación de los hijos favorecen o dificultan el comportamiento violento. En conclusión, este estudio destaca la influencia contundente de los factores sociales y familiares en la conducta homicida. La familia emerge como la institución fundamental donde los padres desempeñan un papel central en la formación de sus hijos, mientras que los factores sociales en contextos en donde se hace visible el contacto con armas de fuego, pandillas, sustancias psicoactivas, entre otros, facilitan la aparición de comportamientos violentos. El documento resalta la importancia de comprender estos factores como detonantes principales de la conducta homicida, proporcionando una perspectiva clara sobre el tema investigado. Además, señala la relevancia de considerar aspectos económicos, donde la violencia no solo afecta los derechos humanos y la justicia social, sino que también impacta negativamente el desarrollo económico y la productividad de un país. Finalmente, se destaca el papel de los factores culturales, evidenciando que las prácticas y creencias sobre la educación desde temprana edad pueden fomentar o mitigar comportamientos violentos. Este análisis contribuye significativamente al entendimiento de cómo estas diversas dimensiones interactúan para influir en la violencia homicida en las sociedades contemporáneas.

Así mismo, Álvarez y Galeano (2014) realizaron el artículo denominado Asociación de esquemas mal adaptativos tempranos y conducta criminal en 3 individuos entre los 45 y 60 años con antecedentes de homicidio, residentes de la fundación hermanos del desvalido de la ciudad de Medellín, en el año 2014, dentro de su investigación tuvieron como objetivo analizar los esquemas mal adaptativos, para esta investigación de tipo cualitativa, se contó con la participación de 3 personas entre los 45 y 60 años de edad con antecedentes criminales (homicidio).

Para dicha investigación se utilizó métodos de recolección de información como cuestionarios y entrevistas semiestructuradas, las cuales permitieron evidenciar resultados importantes sobre los factores familiares, sociales y conductuales y su relación con las conductas homicidas, cada uno de estos elementos tuvo una influencia significativa en los participantes, ya que se logró reconocer falencias y conductas erróneas dentro de los factores mencionados.

Esta investigación resulta de gran interés ya que se logra reconocer como los componentes que tienen una gran influencia al momento de realizar una acción, por ejemplo, si dentro del entorno en el que se encontraban una persona, se presentaba conductas homicidas y nadie hacia algo por cambiar esa situación, las personas con el tiempo normalizaban este comportamiento, llegando al punto de creer que algo que debía suceder muy frecuentemente.

Finalmente resulta importante porque como investigadores se ha podido reconocer la influencia de las personas al momento de tener una conducta homicida. Estos casos se relacionan desde diversas teorías puesto que los sujetos poseen diversas razones para cometer un homicidio, donde pueden encontrarse sentimientos como euforia, placer o desfogue a una ira violenta, aquí también se encuentran situaciones descritas por los sujetos como abandonos, humillaciones, falta de empleo, necesidades económicas sumado a conflictos de tipo social, como problemas entre pandillas.

Es posible relacionar los factores familiares y sociales, pensar que la conducta criminal homicida influye en los sujetos según la percepción y al procesamiento que se tienen sobre los ámbitos mencionados desde la niñez y a lo largo de la vida, pues existen mecanismos cognitivos que distorsionan la realidad de estos individuos impidiéndoles un positivo procesamiento y percepción de la información. La investigación revela cómo los factores familiares y sociales influyen significativamente en la predisposición de la conducta homicida. Los métodos empleados, como cuestionarios y entrevistas semiestructuradas, permitieron identificar las

falencias y patrones de comportamiento en los participantes. Es crucial reconocer cómo el entorno puede normalizar la violencia si no se interviene adecuadamente desde temprana edad.

De igual manera Quiroga (2018), en su investigación denominada “Personalidad antisocial: Conducta homicida”, siendo un trabajo de tipo analítico, utilizando programas estadísticos para determinación de frecuencias absolutas y relativas, junto al uso de Test de Fischer, en el cual se encontró que los crímenes que estas personas cometieron fue por hechos pasionales, de igual manera al revisar los resultados también se encontró el desconocimiento de cómo actuar ante estas situaciones, la carencia de empatía, distorsiones del pensamiento y el no saber cómo actuar y comprender al otro.

En el estudio la autora por medio de las diferentes herramientas pudo encontrar que en el caso del género femenino los homicidios son una respuesta a la violencia intrafamiliar que reciben de sus parejas y también la asociación con maltrato infantil, pues los hechos de violencia en esta etapa pueden causar posiblemente la personalidad antisocial, la impulsividad y la agresión. La autora también refiere en la investigación que se encontraron antecedentes en los sujetos y en los familiares de uso de sustancias tóxicas como son las SPA.

La investigación surgió debido a la preocupación que genera en la población y en el ámbito judicial, forense, médico y social, el número creciente de causas de homicidios, por consiguiente se realizó este estudio más minucioso, para el cual se contó con la participación de 140 hombres homicidas y 20 mujeres homicidas con edades entre 18 a 68 años, que cometieron homicidio no estando bajo los efectos de sustancias tóxicas ni en presencia de otras Figuras legales, teniendo como mínimo estudios primarios completos. En conclusión, este estudio revela que los homicidios, principalmente motivados por conflictos pasionales, se ven fundamentados por la falta de habilidades para manejar dichos conflictos, la carencia de empatía y distorsiones cognitivas. Específicamente para las mujeres, los homicidios están estrechamente relacionados con experiencias de violencia intrafamiliar y maltrato infantil, factores que pueden predisponer a comportamientos antisociales y agresivos. La presencia de antecedentes de uso de sustancias tóxicas en los sujetos y sus familiares subraya la complejidad de estos casos. El estudio responde a una creciente preocupación en diferentes ámbitos respecto al aumento de casos de homicidio, proporciona una comprensión detallada de los factores subyacentes a estos crímenes, destacando

que la violencia intrafamiliar y en la gestión de conflictos emocionales se relacionan con el homicidio.

En el artículo denominado “El orden moral del acto de matar” de los autores Antillano y Chelina (2021) integra una investigación analítica desarrollada con una población de 23 varones de diferentes edades, las entrevistas se aplicaban de 3 a 5 sesiones, en la institución penitenciaria La Gran Caracas en Venezuela.

El texto da muestra de relatos en donde se justifica el acto homicida bajo un panorama moral, que a la vez está valorado dependiendo de la circunstancia del sujeto, tanto del Victimario como de la víctima, siendo el Victimario denominado como ser inmoral, los autores mencionan que la aplicación de esta conducta prospera en condiciones de exclusión social, y aunque la moral no participa como tal en el acto homicida, si tiene mucho que ver con las condiciones sociales de las que provienen los sujetos, sus experiencias de vida y relaciones interpersonales en los que participan, de este modo, el orden moral que existe en las justificaciones del homicidio están originadas desde las percepciones de la estructura social y son reproducidos, transmitidos e insertados en los individuos.

Por lo tanto, es posible que la trama social produjera, a la medida que aumentan los cambios sociales, un efecto negativo en las poblaciones menos favorecidas, los que en perspectiva tuvieron que elegir el camino delictivo por el aumento de la violencia y homicidios que están originados en un contexto de pobreza y desigualdad.

Una de las hipótesis que resultan de investigación es que la moral guía y envuelve al sujeto en densas redes sociales que a su vez también sostienen sus actos, por lo tanto, el Victimario de un acto homicida puede atribuir valor al mencionado acto dependiendo de su contexto como, por ejemplo, la marginación. Como se sabe, el mencionado significado moral que se crea en el Victimario está impulsado por sus intenciones, deseos, motivos, emociones y más importante, los juicios y valores que tienen sobre las conductas, algo rutinario es algo normalizado.

Con lo anterior es posible decir que el acto moral del homicidio es una concepción dominada por los sujetos según su definición, su juicio y sus reglas sociales construidas en su contexto e incluso compartidas en grupos, como por ejemplo, algunos relatos de los presos no muestran responsabilidad por haber cometido el acto homicida, situaciones en la que creen defender a su familia, venganza merecida o autoprotección, en otros relatos no encuentran un argumento de

razón o incluso fuerzas sobrenaturales, pero como se mencionó anteriormente, existen justificaciones morales como asesinar porque la víctima hizo algo malo, los presos entrevistados mencionan cosas como "el tipo murió por sus razones, yo no lo mate injustamente, se llevó algo mío" (Vico, 2019, como fue citado en Antillano, 2021), así se toma la moral social de "robar es malo" como justificaciones para cometer el acto homicida.

Mencionan los autores que quizá las clases sociales y los contratos en ellas también pueden ser causantes de los actos homicidas justificados con la moral, pues la fragmentación en las zonas menos favorecidas de la población originan una interdependencia de las clases sociales más favorecidas, por lo que comienzan las diferencias entre patrones normativos y culturales, estando relacionados con la exclusión y segregación, todo esto es lo que va generando códigos culturales diferenciados, por esto los sujetos entrevistados refieren no haber sido incluidos en sistemas de integración como la escuela, un trabajo o incluso, entrar en el consumo de SPA, aumentando el aislamiento social.

De este modo, la conducta homicida moral se ve totalmente relacionada a una red social en el sujeto transmite, fomenta y refuerza sus propios códigos del contexto en el que se ve sumergidos, esto se aprecia cuando se menciona a su comunidad o barrio, los iguales, la familia, la banda o pandilla, y estas van reforzando la perspectiva del orden moral de los sujetos respecto a la violencia. El contexto de exclusión social y desigualdad juega un papel crucial en la aceptación y normalización de la violencia. Los sujetos tienden a atribuir un significado moral a sus acciones homicidas, influenciados por experiencias de marginación y falta de integración en sistemas sociales como la educación y el empleo. Esta construcción social de la moralidad refuerza y perpetúa los códigos de comportamiento violento dentro de comunidades y grupos sociales específicos.

El documento investigación de Pierre Salama denominado "Homicidios, ¿es ineluctable la violencia en América Latina?" realizado en el año 2013 con un método analítico, comienza afirmando que la violencia en esta región es muy intensa, el autor se pregunta si este problema podría atribuirse a la desigualdad de ingresos o patrimonios, gastos sociales, pobreza, la corrupción en administraciones, afectaciones en la educación, urbanizaciones en descontrol, narcotráfico, guerras civiles, ineficientes policial, e injusticias, perjudicando a la población, con todos estos factores él autor hace énfasis en los crímenes de homicidio, pues es el ámbito más

elevado en países como Argentina, Chile, Uruguay y mucho más alto en El Salvador, Colombia, Guatemala, Brasil, Venezuela, México, en estos países la violencia puede alcanzar a cualquier persona, pues no están protegidos de problemas sociales como narcotráfico, crímenes pasionales, pandillas o incluso represión policial y militar.

Pierre menciona que los sujetos que se introducen a las mencionadas actividades delictivas son jóvenes en estado de pobreza, rechazados del sistema escolar o que no terminaron sus estudios, aunque no están exentos sujetos con estudios si tienen muy baja probabilidad de cometer un acto homicida como el resto de los miembros de su pandilla, cuando no resulta un buen desarrollo escolar en los sujetos la entrada a mundo laboral es casi imposible, por lo que la perspectiva hacia una posición social baja puede conducir a la violencia, aunque son los sujetos con ingresos medios los que tiene más posibilidades de ingresar a una pandilla.

Pierre hace énfasis en la compleja relación del vínculo de un individuo perteneciente a un grupo criminal en cual va de la mano con el grado de pobreza, el autor hace referencia en que el aumento de la escolarización completa es un factor importante que conlleva a una baja tasa de homicidios, pues le permite al sujeto desde niño incrementar oportunidades y en una familia de escasos recursos, lo liberará de la trampa de la pobreza. El autor atribuye a problemas como el narcotráfico, los crímenes pasionales, las pandillas y la represión policial y militar como las causas de la violencia y relación a la conducta homicida en los países con tasas altas de dicha conducta, Pierre concluye que los jóvenes en situación de pobreza y marginados del sistema educativo son más propensos a involucrarse en actividades delictivas. Mientras que aquellos con educación completa tienen menos probabilidades de cometer homicidios, la falta de oportunidades laborales para los que abandonan prematuramente la escuela puede perpetuar el ciclo de la pobreza y la violencia. El autor enfatiza la importancia de la educación completa como factor clave para reducir las tasas de homicidio y abrir oportunidades desde temprana edad, especialmente en familias de escasos recursos.

Los autores Gonzales et al. (2012), en su texto llamado "Mortalidad por homicidios en México: tendencias, variaciones socio-demográficas y factores asociados" con un método analítico, observaron los niveles estadísticos de distintos estados de México en donde la presencia de homicidios es elevada y donde factores sociales como el narcotráfico tan solo es una de las situaciones que conllevan al sujeto a cometer homicidio.

Los autores refieren que el consumo de alcohol está presente entre los 12 a 65 años de los individuos, siendo este uno de los modelos más presentes en los actos homicidas, siguiendo el homicidio por manipulación de armas de fuego, el consumo de drogas y la ineficiencia en la educación primaria, estos ejes mencionados representan el 60% de las causas de homicidio.

Por consiguiente, al pasar los años hubo cambios sociales que elevaron las tasas de desempleo, la corrupción, deficiencia en el control del orden y pobreza, pero algo que se puede destacar de la investigación, es que se observa una sobre mortalidad masculina por homicidio relacionados con el entorno de los sujetos, los cuales se encuentran inmersos en una sociedad esencialmente machista, llevando un elemento clave el cual sería el poder, ser hombre significa tener poder, esto en la sociedad se aprende desde la infancia, las familias exigen a los más jóvenes tener características como ser un ganador, mandar, alcanzar las metas y ser un tipo duro, en este contexto los infantes comienzan a normalizar la violencia e incluso lo ven como la forma de solucionar los problemas

En este sentido en México existen estados con altos grados de homicidio femenino como Chihuahua, Guerrero, Sinaloa, o Oaxaca, en los cuales los Victimarios son sujetos que no concluyeron la educación primaria lo que expresa un problema educativo con relación a los altos niveles de pobreza de estos estados, ahí se observa una mayor deserción escolar lo que es un indicador de las carencias sociales y la insatisfacción de las necesidades básicas de las familias y la comunidad en donde habitan, afirmando que estas se convierten en un ambiente propicio para la conducta homicida. El estudio resalta la complejidad de los factores que contribuyen a los homicidios en México, enfatizando varios elementos claves, como el consumo de alcohol, el uso de armas de fuego, el consumo de drogas y las deficiencias en la educación primaria que influyen como factores significativos asociados con la incidencia de homicidios. Estos aspectos representan una parte sustancial de las causas analizadas en la investigación, resaltando su impacto en la dinámica de la violencia en el país.

En la investigación de Gonzáles y Vega (2019) denominado "Homicidios juvenil en México y su impacto en la esperanza de vida masculina: variaciones geográficas y factores asociados", que se realizó con una metodología observacional y descriptiva, resalta que los jóvenes de este país al igual que en otros países latinos, están inmersos en contexto de criminalidad, las condiciones del país aumentan el riesgo de ser víctimas y Victimarios de hechos delictivos como el homicidio y

se logran observar contextos con violencia doméstica, acoso escolar, pandillerismo, narcomenudeo, entre otros, que hacen a los jóvenes vulnerables ante esta situación siendo la principal causa de muerte.

Adicionalmente, factores sociales como la condición de pobreza, está siendo un poco más alejada de contexto, puesto que el empoderamiento de los grupos criminales dedicados al narcotráfico y el conflicto entre estos grupos, hace que el Estado pierda el control y la corrupción aumente.

Cada vez más civiles se ven impulsados a usar armas de fuego, la falta de desempleo y la precaria situación de los salarios, sumando las insuficientes plazas para estudiar en una universidad pública y la baja calidad educativa, ha logrado que jóvenes entre 15 a 29 años no logren una estabilidad o suplencia de sus necesidades, esto a su vez ha generado de desigualdad social, en este mismo contexto, los jóvenes conviven y normalizan la violencia y se ven la necesidad de pertenecer a un grupo delictivo para poder mantener una vida, protección o igualdad, siendo más propenso a cometer un homicidio. En conclusión, se destaca la grave situación en la que se encuentran los jóvenes de países latinoamericanos, inmersos en un entorno marcado por la criminalidad. La violencia doméstica y el acoso escolar son realidades cotidianas que los hacen vulnerables tanto como víctimas como victimarios de homicidios, además, la proliferación del uso de armas de fuego entre civiles, el alto desempleo, los salarios precarios y la falta de oportunidades educativas en universidades públicas contribuyen a la desigualdad social y económica, en este ambiente, los jóvenes se ven obligados a normalizar la violencia, a buscar protección y oportunidades a través de la pertenencia a asociaciones criminales. Esta dinámica aumenta significativamente el riesgo de involucrarse en homicidios como una forma de asegurar su supervivencia o alcanzar una percepción distorsionada de igualdad en una sociedad desigual.

Otra investigación permite evidenciar como la influencia familiar y las enfermedades mentales repercuten de generación en generación. Dentro del documento “Conducta homicida en el trastorno esquizotípico. Presentación de un caso”, realizado por Román et al. (2018) se logró reconocer que el trastorno esquizotípico se manifiesta desde edades tempranas como un patrón general de déficit social e interpersonal, comportamiento excéntrico, capacidad reducida para las relaciones personales y distorsiones cognoscitivas, incomprensibles psicológicamente.

Para poder dar una respuesta concreta se realizó el estudio de caso de una persona de 22 años, soltero, sin hijos y sin historial de trastornos mentales evaluado por un psiquiatra forense, dado que agredió a su abuelo materno con arma blanca causándole la muerte. Dentro de la investigación los autores refieren que se le realizó múltiples pruebas al participante, las cuales fueron: valoración psicológica que incluyó la aplicación de pruebas proyectivas llamadas Bender, Machover, Rorschach y una entrevista de la cual se logró identificar que la madre presentaba un trastorno de psicosis crónica y el abuelo materno estaba con privación de libertad por el asesinato de su esposa (abuela materna del evaluado).

Por consiguiente, después de la recolección de información se logró identificar que el joven de 22 años cometió el acto homicida hacia su abuelo por maltratos reiterados de su parte y por mala relación dentro del hogar, es decir violencia intrafamiliar. Como resultado se encontró que el participante presentaba un trastorno Esquizotípico de la Personalidad el cual influyó significativamente en la persona. Finalmente, los autores llegan a la conclusión de que la conducta homicida no es parte del comportamiento habitual de este tipo de personas, sin embargo, son personas que pueden cometer con mayor facilidad dichos actos homicidas. La conducta homicida en individuos con trastorno esquizotípico de la personalidad destaca la complejidad de este trastorno y su relación con la predisposición a actos violentos. El caso analizado señala la importancia de comprender las dinámicas familiares y el contexto psicosocial en la manifestación de estos comportamientos. Esto enfatiza la necesidad de una evaluación integral y un manejo adecuado de los trastornos mentales diagnosticados para prevenir situaciones similares en el futuro.

En la investigación del año 2014 denominada “Factores de riesgo de homicidio de la mujer en la relación de pareja”, realizada por Lorena Contreras Taibo con el método de revisión sistemática de literatura, se identificaron factores de riesgo de homicidios en contra de la mujer en el contexto de las relaciones de pareja, mediante 17 investigaciones realizadas se encontró que esta problemática es una situación que ha ido incrementando enormemente, acarreando severas consecuencias a nivel personal y relacional.

Dentro de las investigaciones también se encontró que la violencia contra la mujer ocurre en todo contexto los cuales pueden ser públicos, privados, así como en diferentes ámbitos como el familiar, escolar, social y de pareja. El asesinato de mujeres es el resultado extremo de la

violencia hacia las mismas, en el caso de México, es un problema de seguridad ciudadana y algunos aspectos identificados que influye es el homicidio por parte de las parejas, están relacionado con el estrés, aislamiento y condiciones de precariedad.

Es así, que el estrés social puede presentarse cuando el agresor se encuentra sin empleo, y se da una discusión, en un entorno de drogas y el alcohol, lo cual incrementa este tipo de violencia, la autora también menciona el acceso a las armas por parte de los cónyuges, particularmente de armas blancas, adicionalmente, en el contexto familiar cuando hay una familia reconstruida, la presencia de un hijo no biológico del varón, aumenta el riesgo de homicidio hacia la mujer, pues el sujeto tiende a sentirse excluido o con celos recurrentes violentos. La investigación destaca la creciente preocupación por los homicidios de mujeres en relaciones de pareja, identificando múltiples factores de riesgo asociados. Estos hallazgos señalan la necesidad urgente de políticas y acciones específicas para prevenir la violencia de género, proteger a las mujeres en situaciones vulnerables y promover relaciones saludables y equitativas.

El artículo investigativo de Samantha Dubugras y Blanca Susana Guevara Werlang en el año 2007, con un método retrospectivo cuantitativo, denominado "Homicidios seguido de suicidio", resalta que el deseo de matar resultaría bajo ciertas condiciones. Indican también que los impulsos destructivos, el homicidio y el suicidio son comportamientos relacionados a la violencia y al crimen.

El documento, busca comprender los factores psicológicos, sociales y culturales que llevan a sujeto a quitarle a la vida a otra persona o así mismo, por consiguiente, la investigación tiene como objetivo identificar algunos casos en los que haya ocurrido homicidio seguido de suicidio, las informaciones de los casos fueron encontradas por medio de noticias de periódicos, interrogatorios policiales y entrevistas.

Para realizar la investigación se contó con 14 casos donde los hombres fueron los asesinos y las mujeres sus víctimas, como instrumento de recolección de información se usó la entrevista, además de realizar una grabación la cual fue transcrita e integrada para la interpretación de resultados, estas pruebas permitieron reconocer las causas y factores que indican significativamente, posteriormente para el estudio de datos fue utilizado el procedimiento estadístico de análisis descriptivo cuantitativo.

Al analizar los resultados se observa en diversos estudios que el individuo que comete un homicidio, a las 24 horas procede a suicidarse, esto ha sido denominado como "muerte diádica", estos actos son más frecuencia en contextos familiares donde los sujetos están relacionados íntimamente y mantienen discordias familiares. Las víctimas por lo general suelen ser mujeres en edades inferiores el Victimario y se observa el acceso a armas de fuego, el homicida suele ser varón de mediana edad, con algún signo de depresión, sin trabajo fijo, violento y celoso. En cuanto a la familia, predomina la desconfianza, hostilidad y la agresividad, que acaban contribuyendo a la destrucción de la estructura familiar y comienza a ser un riesgo para sus integrantes. El estudio demuestra que los impulsos destructivos que llevan al homicidio seguido de suicidio están estrechamente ligados al sexo o género, donde hombres fueron los perpetradores y mujeres las víctimas, empleando herramientas para identificar las causas fundamentales, se afirma que estos actos, denominados "muerte diádica", son frecuentes en contextos familiares con conflictos intensos y acceso a armas de fuego. Los homicidas suelen ser hombres de mediana edad con signos de depresión, desempleados, violentos y celosos. La dinámica familiar, caracterizada por la desconfianza, hostilidad y agresividad, contribuye de manera significativa a estos trágicos sucesos, poniendo en peligro la estabilidad y seguridad de los miembros del hogar.

En la investigación de Antonio Sanhuez el al. (2023) denominado "Homicide among young people in the countries of the Americas" traducido como (El homicidio entre la población joven de los países de las Américas), realizado como estudio ecológico, mencionan los grandes obstáculos de los jóvenes en diversos países latinos a causa de factores sociales como la pobreza, la marginación o discriminación y señalan que el 48,5% de jóvenes en áreas rurales en 18 países de América Latina viven en pobreza, el 21,1% en pobreza extrema, los datos también demuestran que el desempleo entre los jóvenes es tres veces mayor, por consecuencia estos jóvenes que están en situación de pobreza no trabajan y tampoco estudian.

No existe una explicación única para los altos niveles de homicidios es la región latina, pero existen factores individuales, relacionales, comunitarios y sociales, el estudio demuestra que de manera individual, los sujetos asociados al homicidios tienden a consumir drogas o alcohol al mismo tiempo, la pandillas se hayan relacionadas a los homicidios debidos a cambios de poder de estos grupos, es más probable que ocurran homicidios en áreas urbanas debido a la gran

desigualdad de ingresos, en las zonas desfavorecidas las familiar no logran satisfacer las necesidades lo que causa frustración entre los hombres.

Mencionan los autores que los países con mayor riesgo de homicidios son Venezuela, El Salvador, Colombia, Honduras y Brasil, con base al análisis de los bajos ingresos en estas naciones, lo que alza la tasa de mortalidad por homicidio, en el contexto social que viven estos jóvenes existe una alta presencia de conflicto armado, resultado de violencia y desplazamientos y en donde se ha normaliza en la cultura, la presencia de pandillas y armas en los vecindarios. La investigación resalta que la alta incidencia de homicidios entre los jóvenes en América Latina está estrechamente vinculada a factores socioeconómicos como la pobreza, el desempleo y la desigualdad. También reafirma la influencia significativa de la violencia relacionada con pandillas, el consumo de drogas y la disponibilidad de armas en entornos urbanos.

Por su parte Rigazzio (2006), realizó la investigación denominada “Psicopatía, agresividad y trastorno antisocial de la personalidad en sujetos homicidas” en el año 2006, donde expone que este informe está basado en resultados importantes los cuales podrían servir de ayuda a futuras investigaciones. Esta investigación fue realizada en la Penitenciaría de Salta (Argentina) durante los años 2002 y 2003, como primer paso se realizó la selección de la muestra la cual conto con 27 participantes de sexo masculino de una población de 115 personas acusadas por homicidio, una vez seleccionada la población se procedió a realizar una evaluación de manera individual, no sin antes garantizar el anonimato, posteriormente a esto se realizó una entrevista semiestructurada la cual sería de gran ayuda al momento de interpretar los resultados, también se utilizó la escala PCL:SV de Hare para evaluar psicopatía, el MCMI-II de Millon para evaluar escala antisocial y se construyó una escala denominada AACA para evaluar antecedentes de agresividad y comportamiento antisocial.

Después de realizadas todas estas pruebas se realiza el análisis de resultados donde se encontró que existe una diferencia significativa entre los sujetos, ya que algunos sujetos cometían la conducta homicida por dificultades dentro del entorno familiar, otros porque no se sentían a gusto con el grupo de personas con quienes convivían, así mismo podría decirse que el mayor nivel de antecedentes de agresividad, comportamiento antisocial y homicida se vio reflejado más en los jóvenes que en adultos, siendo este uno de los factores más importantes que arrojó la evaluación. Con respecto a las técnicas utilizadas en este estudio, puede concluirse que resultaron eficaces

aun considerándose las diferencias socio-culturales respecto de los ámbitos donde han sido aplicadas anteriormente.

Esta tesis busca por medio de un estudio descriptivo y retrospectivo, en base a las exploraciones médico-forenses, de personas acusadas de un delito de homicidio consumado, en la Audiencia Provincial de Bizkaia, durante el periodo 1992-2013. Se trata de un trabajo que enlaza dos áreas del conocimiento: la medicina y el derecho. Al tratarse de un entorno forense, el resultado de las exploraciones tiene consecuencias legales, en la determinación y graduación de la capacidad de culpabilidad o imputabilidad. Los homicidios representan la forma más grave y distintiva de la violencia y puede ser definido como “la muerte ilícita y voluntaria, que una persona provoca en otra”.

La información procede de tres fuentes principales: (a). -Informes de autopsia de víctimas de homicidio, (b). -Expediente médico-forense de los acusados de los homicidios y (c). -Sentencias judiciales, obtenidas desde las Audiencias Provinciales, Juzgados de lo Penal y Juzgados de Menores. Se analizan variables sociodemográficas, variables asociadas al homicidio, variables clínicas y variables jurídicas y médico-legales. A pesar de la importancia de las muertes vinculadas al terrorismo y contraterrorismo en la provincia de Bizkaia, han sido excluidas de este estudio. Se trata de unas muertes que poseen unas características particulares, cuya investigación y enjuiciamiento le corresponde a la Audiencia Nacional. Resultados: Se han seleccionado 151 incidentes homicidas, con un total de 155 víctimas, 14 víctimas son de autor desconocido, estando en situación de archivo provisional.

La mayor parte de los sospechosos son hombres, con una media de edad de 33 años, estudios primarios, en paro laboral o con trabajos de baja cualificación, solteros, que viven solos o con los padres. Los acusados carecen, en su mayoría, de antecedentes de victimización, aunque se trata de una variable poco estudiada. El 6% de los homicidios los comete una mujer, pero representan el 31% de las víctimas. Los homicidios se cometen por dos razones principales: una riña o altercado y la violencia familiar.

El homicidio es una conducta compleja, es una manifestación de violencia, pero es también un delito, que tiene una respuesta policial y judicial. La meta última de toda la investigación de la violencia es profundizar en el conocimiento de los factores causales para avanzar en la gestión y prevención del riesgo. En conclusión, este estudio revela diferencias significativas entre los sujetos que cometieron homicidio. Algunos lo hicieron debido a dificultades familiares, mientras

que otros se vieron influenciados por la insatisfacción con su entorno social. Se destacó que los jóvenes presentaron niveles altos de agresividad, comportamiento antisocial y homicida en comparación con los adultos. A pesar de la exclusión de incidentes relacionados con el terrorismo, los resultados destacan la prevalencia de homicidios motivados por altercados y violencia familiar.

El documento titulado "Características y factores la violencia homicida contra las minorías sexuales en la ciudad de México, 1995-2013" del autor Boivin Renaud Rene, se desarrolló con un método descriptivo y da a conocer los principales factores y contextos que generan una conducta homicida contra persona identificadas en la comunidad LGBT+.

Es importante para el autor interpretar la conducta homicida desde el factor social y cultural, la investigación reveló que los homicidas identificados suelen ser jóvenes con edades entre los 25 a 29 años correspondiendo al 50% de los homicidios, el otro 43% de homicidios fueron perpetrados por jóvenes de 18 a 24 años, aunque se evidencia mayor agresión homicida por jóvenes, se encuentra un alto grado de ex-policías, agentes judiciales y militares representando un 49%.

Aunque la estructura judicial tiene fallas, se identifica situaciones diferenciales entre víctimas y Victimarios en términos de edades, ocupaciones, desigualdad social, pues se refleja esta violencia homicida hacia estas minorías sexual es por la falta de empleo, de recursos y la perspectiva en las experiencias por jóvenes de clases populares lo que alientan a la violencia contra varones gays o bisexuales de mayor estatus socio-económico.

La información de la relación entre las víctimas y Victimarios es un punto relevante al analizar estas conductas homicidas, se toma en cuenta la relación socio-profesional de los Victimarios y su relación previa con la víctima, teniendo esto en cuenta, los homicidios por tortura física fueron cometidos por desconocidos en un 43%, el 20% de los homicidios fueron perpetrados por compañeros de trabajo, empleados o amigos de la víctima.

Por otro lado, menciona el autor que las parejas sentimentales reaccionan con violencia a un momento de ira o de emoción descontrolada y golpean a la víctima con lo que puedan alcanzar sin medir consecuencias. Estos actos homicidios se generan principalmente por celos y conflictos entre la pareja, por la distribución de roles domésticos, económicos y sexuales, así como malentendidos con sexo-servidores, se identifica que varios de los Victimarios son hombres

casados o pretenden ocultar su relación sentimental con otro hombre y el cual no asume sus gustos sexuales, refiere además haber sido acosado o abusado.

En otras variables, el factor social refleja razones de la violencia homicida en América Latina destacando una gran desigualdad social, en el caso de México existe una alta tasa de hogares pobres y en su contra parte gran concentración de riquezas, esto ha incrementado la violencia, y se halla relacionado con relaciones sexo afectivas entre personas del mismo sexo.

De acuerdo a la investigación, se identifica entre los varones un deseo o búsqueda a personas social, física y étnicamente opuestas, se presenta una cultura sexual de dominancia intergeneracional, interclasistas e interétnicas, no solamente estas variables proceden a un riesgo de violencia, pues México es un país en el que prevalece la visión masculinidad, construcción simbólica del verdadero hombre y su relación con trabajos como chófer, obrero, militar, policía, es decir, en relación con sus atributos físicos y poder masculino son los que generan las fantasías exóticas de varones gays.

Por parte, la dominación masculina se muestra en insultar o denigrar al varón pasivo lo cual es entendido como algo que aumenta sus atributos masculinos, así también se menciona el consumo de alcohol y drogas que facilita el afecto entre estos varones con construcción de lo masculino.

Los homicidas identificados en un 32% estaban ebrios o drogados al momento del crimen, de este modo, el autor refiere que los homicidios hacia las minorías sexuales están vinculadas a la forma predominante de socialización masculina y el modelo de construcción de la masculinidad, que se entrelaza con la degradación de la salud mental y el no medir ni controlar la fuerza corporal y sus consecuencias.

Es posible decir entonces que, hay varones que por la construcción social machista, y los varones en situación de pobreza, son propensos a silenciar y esconder sus prácticas homoeróticas, en caso de los varones de escasos recursos se ven obligados a mantener dichas relaciones sexuales por obligación o necesidad, esto implica que por la perspectiva de la discriminación o violencia homofóbica, deban usar la violencia para proteger su secreto acerca de las relaciones sexuales con otros varones y conduce a matar al varón social y económicamente exitoso, y abiertamente gay. La investigación señala que la violencia homicida contra personas de la comunidad LGBT+ está estrechamente ligada a factores sociales y culturales complejos. Los hallazgos destacan la influencia de la desigualdad social, el desempleo, los conflictos de género y

sexuales como el machismo, son catalizadores de estos crímenes. Generando de esta manera la poca empatía hacia las demás personas.

La investigación de Gabaldón (2021) denominado "Morality and homicide among young killers" con un método de investigación cualitativo por medio de entrevistas semiestructuradas a sujetos del contexto norte de Venezuela, menciona que varios autores atribuyen particularmente a las clases sociales bajas la influencia a las diferentes violencias, así mismo con fracasos familiares y educativos, lo que genera sujetos territoriales, con motivación hacia el placer y no al beneficio, sin responsabilidades afectivas y menos preocupaciones por las consecuencias de sus actos.

Acerca de esto, el autor refiere que las emociones son un factor importante a la hora de encontrarle razón a la conducta homicida, el desarrollo de la empatía, el compartir, la culpa, vergüenza, el control de la ira es una construcción social, pues se generan en el desarrollo cognitivo del sujeto, en su autoeficacia social, el juicio moral construido y la identidad moral, estos comportamientos también están relacionados con contextos de compromiso social como son la familia o el matrimonio.

De acuerdo a esto podemos interpretar que el conjunto de normas establecidas guía el comportamiento del sujeto, sus acciones individuales son arraigadas por la perspectiva de los grupos sociales. Los sujetos del estudio en sus razones para cometer el acto homicida, reflejan una motivación por la superación personal o auto empoderamiento, por otro lado, hay mayor mención de Figuras femeninas en los relatos de los asesinos, mujeres de su círculo familiar o interpersonal, los jóvenes presentan una motivación de protección hacia estas Figuras, sean madres, parejas, hijas o amigas, lo que le da un sentido moral a los homicidas, una forma de apoyar su conducta por la situación, por lo tanto, el acto homicida fue consumado con el fin de protegerse de daños presentes o futuros como una forma de empoderarse y ser los héroes de su contexto familiar o social frente a la sumisión. La investigación de Gabaldón (2021) revela que los jóvenes del norte de Venezuela enfrentan una predisposición hacia la violencia homicida influenciada por condiciones socioeconómicas precarias, falta de desarrollo emocional, moral y contextos familiares disfuncionales. La motivación detrás de estos actos a menudo se vincula con una percepción de protección hacia Figuras femeninas importantes, reflejando un intento de empoderamiento dentro de sus comunidades.

En la investigación de Herkovits y Spinelli (2012) titulado "Homicidios en jóvenes: sociabilidades locales en la habilitación de la agresión interpersonal letal" bajo un método cualitativo, los autores indican que Latinoamérica es la región con más tasas de homicidios, siendo Argentina el país con la tasa más baja pero que comparte relación con todos los demás en por ser varones jóvenes sus principales afectados.

Por su parte los datos judiciales dan a conocer que los homicidios han sido consecuencia de riñas, discusiones, venganzas, ajuste de cuentas, defensa propia o conflictos intrafamiliares, estas disputas en mayor proporción son con sujetos con algún tipo de relación previos al acto, por lo que es necesario comprender las singularidades socioculturales. Refieren los autores que en diversas investigaciones realizadas en Latinoamérica han señalado que las desigualdades sociales son el punto clave.

Pero, además, hay variables como las dificultades socio-económicas relacionadas con los bajos ingresos, escolaridad, los lugares de residencia, la etnia o espacio comunitarios. Así mismo, existen investigación en donde mencionan la normalización de la agresividad como una forma de expresarse y que generado por necesidad de identidad masculina en contextos vulnerables.

Los autores mencionan la sociabilidad como el contexto o zona en donde los sujetos se interrelaciones de cualquier forma, de este modo, los espacios de sociabilidad de los jóvenes en Latinoamérica tienen presente la violencia como forma de resolución de conflictos, en general características otorgadas en contextos donde se busca un reconocimiento social de los pares, en la investigación se observa la necesidad de los jóvenes por no verse vulnerables pues si esto llegara a suceder, los pares tomarían al sujeto como sumiso, no lo respetarían y lo verían como una amenaza, pues los integrantes de estos grupos no pretenden tener una amistad o compañerismo, si no la pertenencia territorial.

Sin embargo, son estos grupos quienes ayudan solventar las necesidades de los jóvenes incluidos, aunque esto sea a través de actividades delictivas, de igual forma, esto es debido a que muchos de los participantes no tienen una sana relación o algún tipo de relación con los familiares en primer grado, es decir, madre o padre, estos grupos empiezan a tener un rol muy importante, hasta llegar a ser considerados como familia, por esto muchos de los jóvenes terminan por dejar la proceso escolar sin importar las consecuencias.

La investigación conto con la participación de 64 jóvenes que tenían entre 18 y 24

años, de los cuales 10 no siguieron el proceso educativo secundario, lo que ocurría en las instalaciones escolares no eran de su valoración, referían no comprender y sólo ir a ver a sus compañeros, creando una distancia cultural y un sentir de hostigamiento.

De este modo se concluye que los vínculos de desigualdad socio-económica, institucionales y culturales locales son los que contribuyen a las agresiones letales, la creación de pandillas ya sea por relaciones diversas, actividades ilegales, rivalidades, territoriales y que se encuentran en todos los países latinos, aunque no todos tiene la misma esencia o conexión, si comprenden la agresión letal como algo natural y su vez, son influyentes en la construcción de la perspectiva de la masculinidad. Esto concluye que Latinoamérica presenta las tasas más altas de homicidios, efectuados principalmente por varones jóvenes, demostrando también que los homicidios son resultado de diversas causas como riñas, venganzas, defensa propia o conflictos intrafamiliares, mayormente en individuos con relaciones previas. Reafirma que las desigualdades sociales son contundentes según diversas investigaciones en la región, además de variables como las dificultades socioeconómicas, la baja escolaridad, la residencia en áreas específicas, la pertenencia étnica y la normalización de la agresividad como forma de expresión, particularmente en contextos de identidad masculina en situaciones vulnerables, la necesidad de evitar la vulnerabilidad refuerza la participación en grupos que aunque pueden satisfacer necesidades a través de actividades delictivas, también suplen la falta de relaciones saludables con familiares cercanos.

Marco legal

Carta de las Naciones Unidas.

Teniendo en cuenta que millones de personas sin importar edad o etnia y sus familias, han sufrido por ser víctimas de actos de crueldad, como el acto homicida, que tocan profundamente la conciencia de la humanidad, se reconoce que estos graves crímenes plantean una amenaza al bienestar de la humanidad y los cuales no se deben permitir quedar impunes. Por lo tanto, citando a las Naciones Unidas (1998):

La Corte se instituye por el presente una Corte Penal Internacional ("la Corte"). La Corte será una institución permanente, estará facultada para ejercer su jurisdicción sobre personas respecto de los crímenes más graves de trascendencia internacional de conformidad con el presente estatuto y tendrá carácter complementario de las jurisdicciones penales nacionales. La competencia y el funcionamiento de la Corte se regirán por las disposiciones del presente estatuto.

La competencia de la Corte se limitará a los crímenes más graves de trascendencia para la comunidad internacional en su conjunto. La Corte tendrá competencia, de conformidad con el presente estatuto, respecto de los siguientes crímenes:

- a) El crimen de genocidio;
- b) Los crímenes de lesa humanidad;
- c) Los crímenes de guerra;
- d) El crimen de agresión.

De estos crímenes se reconoce la matanza de miembros de un grupo y lesión grave a la integridad física o mental de los miembros del grupo dentro del genocidio, el asesinato dentro de lesa humanidad, matar intencionalmente o causar la muerte o lesiones a un enemigo que haya depuesto las armas o que, al no tener medios para defenderse, se haya rendido a discreción y Actos de violencia contra la vida y la persona, en particular el homicidio en todas sus formas, las mutilaciones, los tratos crueles y la tortura dentro de crímenes de guerra. Naciones Unidas (1998) escriben:

Quien cometa un crimen de la competencia de la Corte será responsable individualmente y podrá ser penado de conformidad con el presente estatuto. Será penalmente responsable y podrá ser penado por la comisión de un crimen de la competencia de la Corte quien:

- a) Cometa ese crimen por sí solo, con otro o por conducto de otro, sea éste o no penalmente responsable.
- b) Ordene, proponga o induzca la comisión de ese crimen, ya sea consumado o en grado de tentativa.
- e) Respecto del crimen de genocidio, haga una instigación directa y pública a que se cometa.

Teniendo en cuenta que las Naciones Unidas son una organización constituida actualmente por 193 países, de los cuales 32 son latinoamericanos, tienen como objetivo mantener la seguridad y paz internacional, con los puntos citados anteriormente se logra comprender que la conducta homicida es un problema internacional y el cual es estrictamente penalizado.

En Latinoamérica, cada país tiene su propio reglamento legal frente al homicidio, instaurado bajo la carta de las naciones unidas, pero, determinados por su historia, cultura, sistema judicial y enfoques legislativos particulares. En cada país latinoamericano se adapta a las realidades sociales, evidenciando los esfuerzos por enfrentar la violencia y proteger los derechos humanos. Las diferencias legislativas entre países pueden condicionar significativamente en cómo se investigan, juzgan y como se sancionan los casos de homicidio.

En Colombia, el contexto sobre la conducta homicida está definido en el Código Penal (2000), artículo 103, Libro Segundo, Parte especial: De los delitos en particular, Título I: Delitos contra la vida y la integridad personal, Capítulo II: Del homicidio. Según la ley, "Una omisión o acción que sea causa de la muerte de alguna persona es un delito al que se menciona como homicidio en la ley colombiana" (Código Penal, 2000). Esta misma menciona que "El que matare a otro, incurrirá en prisión de doscientos ocho (208) a cuatrocientos cincuenta (450) meses. La penalización puede estar sujeta a diversas características que agraven o disminuyan la gravedad del acto" (Código Penal, 2000).

En Colombia se establecen 3 tipos de homicidios:

Homicidio doloso: La persona que comete el homicidio tiene la intención y sabe que va a matar a otra persona.

Homicidio culposo: La muerte de la persona se da por una acción cometida de manera imprudente, pero que no tenía como fin el acabar con su vida.

Homicidio preterintencional: La intención de la persona no ocasiona la muerte, pero sí puede existir una intención de lesionar.

El homicidio no debe confundirse con el delito de asesinato, que representa una intensidad criminal mucho mayor. Entre otras cosas, porque el segundo se comete con ensañamiento o por una recompensa dada por cometer el delito (Código Penal, 2000).

Metodología

La modalidad de revisión sistemática de literatura, es un método de investigación que busca recopilar, evaluar y sintetizar de manera exhaustiva todas las investigaciones disponibles sobre una pregunta específica. Su principal objetivo es proporcionar una visión global, pero al mismo tiempo precisa y puntual del estado actual acerca del conocimiento sobre ese tema en específico.

La revisión sistemática de la literatura es un enfoque de investigación que utiliza métodos sistemáticos y transparentes para identificar, evaluar críticamente y sintetizar estudios relevantes para una pregunta de investigación específica, utilizando la evidencia disponible de manera estructurada y reproducible (Manterola et al.,2013).

Bases de datos:

Para la investigación, fue crucial seguir criterios rigurosos en la selección de bases de datos que proporcionen información veraz y científicamente fundamentada, estos criterios incluyen el uso de herramientas en línea de acceso libre y sistemas de información científica que faciliten el análisis de la producción, difusión y consumo de literatura académica (El Colegio de la Frontera Norte, s.f.). Entre las bases de datos que cumplen con estos estándares se encuentran Redalyc (Red de Revistas Científicas de América Latina y el Caribe), Dialnet (Difusión de Alertas en la Red), y SciELO (Scientific Electronic Library Online, conocida en español como "Biblioteca Científica Electrónica en Línea"). Estas plataformas son fundamentales para acceder a información de alta calidad, ya que ofrecen una amplia variedad de documentos como revistas científicas, artículos especializados y tesis, contribuyendo así al enriquecimiento del conocimiento sobre la conducta homicida.

Luego de esto, se da lectura a los documentos con la mayor relación al tema de la presente investigación, identificando los textos en los cuales se menciona la incidencia del factor familiar y el factor social y cuyos resultados aporten significativamente al estudio.

Palabras claves o términos de búsqueda:

Para validar la revisión realizada, se detalla la cadena de búsqueda utilizada. Esta búsqueda preliminar incluyó frases como "homicidios en Latinoamérica", "investigaciones sobre el homicidio en Latinoamérica", "relación entre familia y homicidios" y "relación del contexto social y el homicidio". La búsqueda se llevó a cabo en Google Académico, donde se revisaron documentos de bases de datos como SciELO, Redalyc y Dialnet.

Para la revisión final, se aplicaron criterios de inclusión y exclusión, y se determinaron combinaciones de búsqueda como "homicidio Latinoamérica", "factores sociales relacionados al homicidio" y "factores familiares relacionados al homicidio". Estas combinaciones también se utilizaron en Google Académico y en las bases de datos mencionadas anteriormente.

Procedimiento de búsqueda de datos

En este trabajo se ha llevado a cabo una revisión sistemática de literatura científica enfocada desde la psicología clínica, siguiendo las directrices de la declaración PRISMA (Preferred Reporting Items for Systematic Reviews and Meta-Analyses) nombrado en español como "Elementos de Informes Preferidos para Revisiones Sistemáticas y Metaanálisis, para la correcta realización de revisiones sistemáticas, este procedimiento puede verse en la Figura 4 denominada flujograma, la cual consiste en una representación visual que describe el proceso de selección de estudios durante la revisión sistemática de literatura, y además, proporciona una transparencia y claridad en la metodología utilizada, permitiendo a cualquier lector, entender cómo se ha llevado a cabo la revisión y qué estudios se han incluido o excluido en cada etapa del proceso.

El flujograma (Figura 4) muestra el resultado de la exhaustiva búsqueda bibliográfica sobre factores familiares, factores sociales y su relación con conductas homicidas en sujetos latinoamericanos, la búsqueda en las bases de datos reveló una extensa colección de documentos relevantes al tema bajo estudio, tras considerar aquellos que se alinean más estrechamente con nuestro enfoque, específicamente, de Scielo se obtuvieron 13 documentos, de Redalyc 29 documentos, de Dialnet 6 documentos, y de Google Académico se obtuvieron 10 tesis, 8 revistas científicas y 23 artículos científicos identificados, dando una proyección de 89 documentos seleccionados, los cuales fueron filtrados utilizando criterios de inclusión específicos y definidos previamente, que se mencionan en este documento posterior a la visualización del flujograma, al aplicar la lista de criterios de inclusión detalladamente, dando pie a la declaración PRISMA, se evaluó cada documento seleccionado, analizando aspectos como título, resumen, introducción,

metodología, búsqueda, selección de estudios, extracción de datos, riesgo de sesgo, síntesis de resultados, análisis adicionales, entre otros. Esta evaluación resultó en la identificación y eliminación de 34 documentos duplicados y pasando a la elegibilidad se descartaron otros 15 documentos por razones como; enfoque incorrecto en la relación de factor familia y factor social a la conducta homicida (10 documentos), falta de metodología definida (3 documentos), naturaleza no científica (1 documento), y enfoque centrado en la víctima en lugar del victimario (1 documento), excluyendo un total de 49 documentos e incluyendo en definitivo 40 documentos para la realización del estudio, todo este proceso se grafica en el flujograma a continuación:

Figura 4. *Flujograma PRISMA*

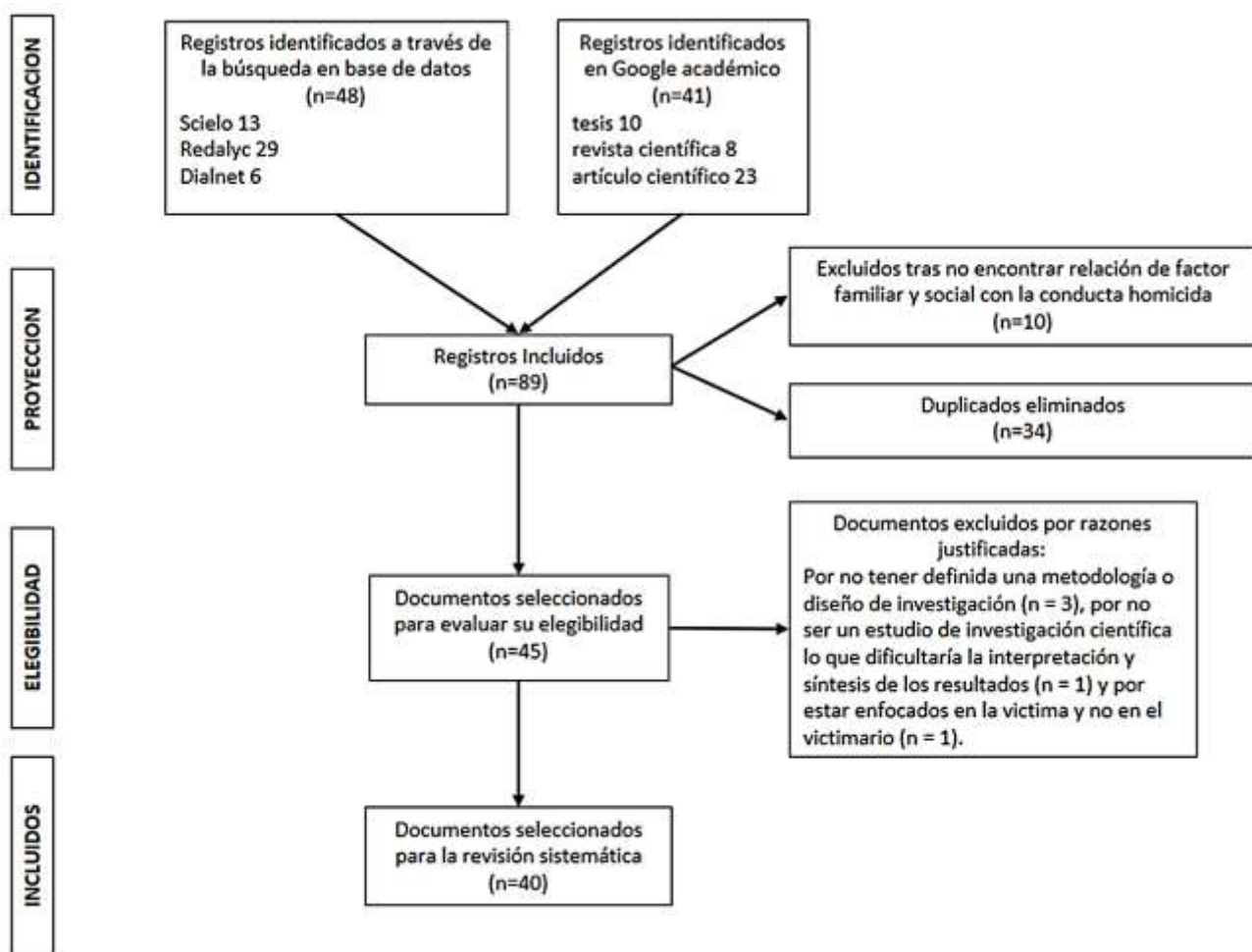

Búsqueda inicial

Dentro de la búsqueda se encontró una amplia variedad de resultados de los cuales no todos dieron un aporte significativo, aun así, permitió identificar la conducta homicida como una problemática social y de salud, de la cual se han realizado otras revisiones sistemáticas de literatura dando una visión global de la amplitud de la temática.

La revisión se ha realizado bajo los términos utilizados “homicidio en Latinoamérica, factores sociales del homicidio, factor familiar del homicidio” y aplicando filtros de búsqueda basados en los criterios de inclusión expuestos en el siguiente apartado, se muestran 80,560 resultados, de este modo, antes de proceder a la selección de artículos, se toman en cuenta los criterios de inclusión y exclusión.

Criterios de inclusión y exclusión:

Criterios de inclusión

- Tratarse de investigaciones: artículos científicos, tesis, maestrías, revistas científicas,
- Que utilicen metodologías de investigación y diseños como: descriptivo, transversal, retrospectivo, exploratorio, empírico analítico, paradigma cualitativo, fenomenológico-hermenéutico, explicativo, comparativo, análisis estadístico, experimental, correlacional, revisión documental y análisis de caso.
- La investigación debe realizarse en sujetos latinoamericanos, sin importar que los investigadores no sean de esta población.
- Que se hayan publicado entre el año 2005 al 2023
- Artículos donde se halle relación de los factores familiares y sociales con la conducta homicida.
- Documentos en idioma español o inglés.

Criterios de exclusión

- Se excluyeron los estudios que no implicaron el uso de un método o diseño de investigación específico.
- Textos que no tienen un acceso libre
- Textos contextualizados en el homicidio, pero sin características con perspectivas en psicología.
- Documentos escritos en forma de ensayo.

- Documentos enfocados solo en la violencia.
- Documentos basados en producciones televisivas o de cine ficticios.
- Documentos que no sean del área de ciencia sociales y de la salud.
- Documentos enfocados únicamente en la Víctima y no en el Victimario.

Teniendo en cuenta los criterios, y con la lectura contextual se procede a la verificación de la lista de chequeo PRISMA, para lo cual se tiene en cuenta el título, resumen, la introducción justificación y objetivos, el método o protocolo de registros, los criterios de elegibilidad, fuentes de información, búsqueda, selección de los estudios, proceso de extracción de datos, riesgo de sesgo, medidas de resumen, síntesis de resultados, riesgo de sesgo entre estudios, análisis adicionales, características de los estudios, resultados de los estudios individuales, síntesis de los resultados, discusión, limitaciones, conclusiones.

De este proceso, se consideraron adecuados aproximadamente 89 documentos de las diferentes plataformas utilizadas, en la cuales se encuentran 34 documentos duplicados que proceden a ser eliminados, por consiguiente se realiza la lectura del resumen, población, fuentes, resultados y métodos, a consecuencia se descartaron los documentos; principalmente por no centrarse en los factores familiares y sociales con la conducta homicida ($n = 10$), por no tener definida una metodología o diseño de investigación ($n = 3$), por no ser un estudio de investigación científica lo que dificultaría la interpretación y síntesis de los resultados ($n = 1$) y por estar enfocados en la víctima y no en el Victimario ($n = 1$).

Unidad de análisis y unidad de trabajo

Teniendo en cuenta los criterios de inclusión y exclusión, se identifican los artículos que cumplen con los requerimientos y criterios anteriormente mencionados, y se seleccionan de un total de 80,560 artículos que arrojan las bases de datos.

Finalmente, para rectificar los 40 documentos que cumplieron los criterios de inclusión y se seleccionaron para llevar a cabo la revisión sistemática. Todos ellos tenían una metodología y diseño de investigación clara, los sujetos de estudio eran pertenecientes a Latinoamérica y referían factores familiares y sociales que se relacionan con la conducta homicida, se decidió también incluir estos documentos pues tenían relación en sus resultados o en los ejes temáticos

que derivan de los factores familiares y sociales que podrían generar la mencionada conducta, logrando la cantidad requerida de documentos incluidos (n = 40).

Técnicas e instrumentos de recolección de información:

Para lograr un filtro adecuado se utiliza la ficha RAE (Resumen Analítico Especializado) que permite condensar e identificar la información relevante de los documentos, aportes y referencias facilitando su comprensión. La matriz de revisión de antecedentes en Excel que permite organizar los documentos de manera cuantificable y clara, e identificar las fuentes y métodos de investigación, aplicando además el método PRISMA, el cual se utiliza para la elaboración de informes de revisiones sistemáticas y metaanálisis en el campo de la investigación en salud. PRISMA para su traducción significa (Preferred Reporting Items for Systematic Reviews and Meta-Analyses) nombrado en español como “Elementos de Informes Preferidos para Revisiones Sistemáticas y Metaanálisis”, en español.

Este método es básicamente una guía que establece un conjunto de ítems para la presentación de informes en revisiones sistemáticas, con el objetivo de mejorar la transparencia y la calidad de la presentación de estos estudios. Proporcionando un marco estructurado para que los investigadores pueden seguir al redactar sus informes, lo que facilita la interpretación y la replicación de los estudios ayudando a garantizar que las revisiones sistemáticas y los metaanálisis se realicen y presenten de manera rigurosa y transparente.

Identificación de los sub - ejes temáticos que orientarán la revisión sistemática de literatura:

A partir de la revisión preliminar de la literatura, se identificaron unos sub ejes temáticos que se abordan teniendo en cuenta el factor familiar, factor social y su relación con la conducta homicida, de este modo, en esta investigación los ejes temáticos proporcionan un marco analítico para conocer las múltiples dimensiones que pueden influir en la conducta ya mencionada, estos ejes temáticos permiten explorar cómo factores familiares y sociales interactúan con variables individuales (como predisposiciones psicológicas y contextos culturales) para proceder a la inclinación hacia comportamientos violentos como el homicidio. En los textos el factor familiar posee sub ejes como la incapacidad de satisfacer necesidades básicas (Alimentación, refugio, vestimenta, cuidado de la salud, seguridad emocional y física, apoyo, validación, educación

-	Jun 2023	Jul 2023	Ago 2023	Sep 2023	Oct 2023	Nov 2023	Dic 2023	Ene 2024	Feb 2024	Mar 2024
Construcción del trabajo en fase proyecto	X	X	X	X	X	X				
Entrega y lectura por parte de jurados				X		X				
Sustentación de fase proyecto							X			
Construcción de fase de avance								X	X	X

-	Abr 2024	May 2024	Jun 2024	Jul 2024	Ago 2024	Sep 2024	Oct 2024	Nov 2024	Dic 2024
Construcción de fase de avance	X								
Entrega y lectura por parte de jurados		X							
Construcción de Fase de informe final		X	X	X	X	X	X	X	
Entrega y lectura por parte de jurados							X	X	

Presupuesto

Tabla 4. Presupuesto de la investigación

Cantidad	Característica o actividad	Valor
----------	----------------------------	-------

2	Computadores	5.000.000\$
12	Transportes	100.000\$
26	Internet	3.240.000\$
26	Energía eléctrica	4.300.000\$
x	Alimentación	400.000\$
Total		13.040.000\$

Elementos éticos y bioéticos

Ley 1090 del 2006

Artículo 49.

Los profesionales de la psicología dedicados a la investigación son responsables de los temas de estudio, la metodología usada en la investigación y los materiales empleados en la misma, del análisis de sus conclusiones y resultados, así como de su divulgación y pautas para su correcta utilización.

Artículo 55.

Los profesionales que adelanten investigaciones de carácter científico deberán abstenerse de aceptar presiones o condiciones que limiten la objetividad de su criterio u obedezcan a intereses que ocasionen distorsiones o que pretendan darles uso indebido a los hallazgos.

Artículo 44.

La presentación por parte del profesional de documentos alterados o falsificados, así como la utilización de recursos irregulares para acreditar estudios de posgrado, constituye falta grave contra la ética profesional, sin perjuicio de las sanciones administrativas, laborales, civiles o penales a que haya lugar.

Considerando los principios éticos y bioéticos relevantes, como investigadores es fundamental garantizar una práctica ética y responsable en este proceso. Para ello, de este modo, se enfoca mantener la objetividad y minimizar los riesgos de mala interpretación o estigmatización, especialmente considerando la sensibilidad del tema "factores familiares y sociales relacionados con conductas homicidas". El objetivo es asegurar un abordaje ético y respetuoso hacia los individuos y poblaciones específicas mencionadas en la investigación, prestando especial atención a la metodología, el análisis de resultados y las conclusiones, teniendo en cuenta la divulgación que tendrá este documento.

Procedimiento

La presente investigación se centra en una revisión sistemática de literatura que aborda los factores familiares y sociales vinculados con la conducta homicida en individuos latinoamericanos durante el período comprendido entre los años 2005 y 2023. El objetivo principal es obtener una comprensión integral y actualizada de la temática, proporcionando una visión panorámica de los estudios relevantes realizados en la región. El procedimiento utilizado en esta investigación consta de los siguientes pasos:

1. Definición y objetivo del tema:

Como psicólogos en formación el tema de sobre las conductas homicidas genero un gran interés, con influencia en campos y enfoques como psicología clínica, enfoque sistémico y conductismo, el tema resultante se enfocó en factores familiares y sociales relacionados con la conducta homicida, siendo este una problemática global, se toma en cuenta una población viable siendo sujetos latinoamericanos, de este modo, el objetivo se definido es conocer los factores familiares y sociales relacionados con la conducta homicida en sujetos latinoamericanos.

2. Bases de Datos y Consulta de Documentos:

La búsqueda exhaustiva se llevó a cabo en bases de datos reconocidas, priorizando fuentes académicas y científicas. Se utilizaron plataformas como Redalyc, Dialnet y SciELO para garantizar la representatividad de la literatura latinoamericana. La consulta se realizó utilizando las palabras clave definidas “homicidio en Latinoamérica, factores sociales del homicidio, factor familiar del homicidio” y siguiendo las directrices de la declaración PRISMA (Preferred Reporting Items for Systematic Reviews and Meta-Analyses).

3. Definición de criterios de inclusión y exclusión:

En este punto, la metodología PRISMA requiere establecer criterios para la inclusión de documentos adecuados para la elaboración de la investigación debido al gran número de documentos, se delimitan estos criterios para realizar una cadena de búsqueda acorde al tema de investigación:

Criterios de inclusión

- Tratarse de investigaciones: artículos científicos, tesis, maestrías, revistas científicas,
- Que utilicen metodologías de investigación y diseños como: descriptivo, transversal, retrospectivo, exploratorio, empírico analítico, paradigma cualitativo, fenomenológico-hermenéutico, explicativo, comparativo, análisis estadístico, experimental, correlacional, revisión documental y análisis de caso.
- La investigación debe realizarse en sujetos latinoamericanos, sin importar que los investigadores no sean de esta población.
- Que se hayan publicado entre el año 2005 al 2023
- Artículos donde se halle relación de los factores familiares y sociales con la conducta homicida.
- Documentos en idioma español o inglés.

Criterios de exclusión

- Se excluyeron los estudios que no implicaron el uso de un método o diseño de investigación específico.
- Textos que no tienen un acceso libre
- Textos contextualizados en el homicidio, pero sin características con perspectivas en psicología.
- Documentos escritos en forma de ensayo.
- Documentos enfocados solo en la violencia.
- Documentos basados en producciones televisivas o de cine ficticios.
- Documentos que no sean del área de ciencia sociales y de la salud.

Documentos enfocados únicamente en la Víctima y no en el Victimario

.

4. Utilización de Filtros y Limitadores:

Aplicar filtros y limitadores según los criterios de inclusión necesarios para enfocar la búsqueda. incluyendo restricciones de idioma, tipo de estudio, población y fecha de publicación para garantizar la relevancia de los resultados. Se examinaron los resultados de la búsqueda de manera sistemática, aplicando los criterios predefinidos de inclusión y exclusión. Descartando aquellos estudios que no cumplen con los requisitos establecidos en el protocolo de investigación.

5. Aplicación de metodología:

La búsqueda en las bases de datos reveló una extensa colección de documentos relevantes al tema bajo estudio, tras considerar aquellos que se alinean más estrechamente con nuestro enfoque, específicamente, de Scielo se obtuvieron 13 documentos, de Redalyc 29 documentos, de Dialnet 6 documentos, y de Google Académico se obtuvieron 10 tesis, 8 revistas científicas y 23 artículos científicos identificados, dando una proyección de 89 documentos seleccionados, los cuales fueron filtrados utilizando criterios de inclusión específicos y definidos previamente, que se mencionan en este documento posterior a la visualización del flujograma, al aplicar la lista de criterios de inclusión detalladamente, dando pie a la declaración PRISMA, se evaluó cada documento seleccionado, analizando aspectos como título, resumen, introducción, metodología, búsqueda, selección de estudios, extracción de datos, riesgo de sesgo, síntesis de resultados, análisis adicionales, entre otros. Esta evaluación resultó en la identificación y eliminación de 34 documentos duplicados y pasando a la elegibilidad se descartaron otros 15 documentos por razones como; enfoque incorrecto en la relación de factor familia y factor social a la conducta homicida (10 documentos), falta de metodología definida (3 documentos), naturaleza no científica (1 documento), y enfoque centrado en la víctima en lugar del victimario (1 documento), excluyendo un total de 49 documentos e incluyendo en definitivo 40 documentos para la realización del estudio, todo este proceso se grafica en el flujograma a continuación

6. Extracción de Datos:

Extraer datos relevantes de los estudios seleccionados utilizando la ficha RAE “Resumen Analítico Especializado” e Incluyendo la información sobre los métodos, resultados y conclusiones de cada estudio.

7. Evaluación de Calidad de Estudios:

Se realiza una lectura crítica de la calidad de los estudios revisados, destacando las fortalezas y limitaciones de cada uno. Esta evaluación contribuye a la comprensión global de la evidencia disponible y se ordena en un formato de Excel “Matriz revisión de antecedentes”.

8. Detalles Metodológicos:

Proporcionar una descripción detallada de la metodología utilizada en la revisión sistemática. Incluye información sobre los criterios de inclusión y exclusión, estrategias de búsqueda, bases de datos consultadas, y cualquier ajuste en la estrategia original.

9. Construcción del informe

Se realizó una lectura meticulosa que implica organizar y representar los hallazgos o datos relevantes de manera clara, coherente y sistemática.

10. Presentación Gráfica:

Se consideró la creación de representaciones gráficas, como diagramas de flujo o tablas, para visualizar de manera clara las relaciones y tendencias identificadas en la literatura sobre conductas homicidas como años, sexo, países entre otros.

11. Interpretación de Resultados:

Se interpretaron los resultados de manera crítica, discutiendo la calidad de los estudios revisados, las limitaciones y el objetivo de la investigación.

12. Limitaciones y Sesgos:

Se reconocieron y discutirían abiertamente las limitaciones del estudio, posibles sesgos como las edades de los victimarios de conductas homicidas y cualquier otra fuente potencial de error.

13. Redacción del Informe Final:

Se elaboró el informe final que refleje de manera precisa y completa la revisión sistemática realizada, contribuyendo al conocimiento existente sobre los factores familiares y sociales en la conducta homicida de individuos latinoamericanos, argumentada y detallada dando mayor conocimiento del tema.

14. Discusión Detallada:

Se realizó una discusión detallada de los hallazgos, interpretándolos a la luz de la literatura existente. Comparación con estudios previos, implicaciones prácticas y teóricas, limitaciones, entre otros.

15. Conclusiones y Recomendaciones:

Elaboración de las conclusiones clave de la revisión sistemática y proporcionar más conocimiento sobre el tema junto a recomendaciones prácticas dirigidos a investigadores y profesionales para investigaciones adicionales.

16. Referencias Bibliográficas:

Proporciono una lista completa de todas las referencias bibliográficas utilizadas en la revisión sistemática, siguiendo un formato de cita adecuado y alineado con las normas académicas APA sexta edición.

Análisis de resultados

La Revisión sistemática de literatura sobre la relación entre factores familiares y sociales en la conducta homicida de sujetos latinoamericanos ha arrojado resultados significativos. Es fundamental reconocer que la revisión sistemática de la literatura (RSL) tiene como objetivo determinar el grado de conocimiento disponible sobre un fenómeno específico. En este contexto, las afirmaciones sobre la causalidad y la profundidad en la comprensión de los factores que influyen en la conducta homicida, a través de un análisis exhaustivo de la literatura, han permitido ampliar el conocimiento existente. Este enfoque destaca la importancia y la interrelación de dichos factores, subrayando su relevancia para una mejor comprensión.

Figura 5. Países de publicación de las investigaciones. *Elaboración propia.*



Nota: Mapa Latinoamérica adaptada de [Hacer negocios en Latinoamérica: Datos y peculiaridades útiles], por Quesada, F. s.f,

La Figura 5 muestra los países en los que se publicaron los documentos sobre conductas homicidas incluidos en este estudio. Colombia destaca como el país con el mayor número de publicaciones, con 9 documentos, seguido de Argentina con 8, México con 6, Cuba y Venezuela

con 5 cada uno, Chile y Brasil con 2, y finalmente, Panamá, Costa Rica, y una investigación que abarca Toda Latinoamérica con 1 documento cada uno.

La mayor parte de la producción académica en este estudio proviene de Colombia, seguida por Argentina y México, mientras que los demás países tienen una menor representación en el conjunto de documentos analizados.

Figura 6. *Años de publicación de los documentos. Elaboración propia*



El estudio abarcó investigaciones publicadas entre 2005 y 2023. Durante este período, el año con la mayor cantidad de publicaciones fue 2019, con un total de 7 documentos. Le siguieron 2021 con 6 documentos y 2015 con 5. Los años 2007, 2012 y 2018 registraron 3 publicaciones cada uno, mientras que, en 2008, 2010 y 2014 se encontraron 2 publicaciones por año. Los años con menor actividad investigativa fueron 2006, 2013, 2016, 2017, 2020, 2022 y 2023, con solo 1 documento publicado en cada uno. Estos datos revelan un comportamiento fluctuante en la investigación sobre conductas homicidas, con un notable incremento en 2019 y 2021, lo que podría reflejar un mayor interés o necesidad de investigar este tema en esos años específicos.

Figura 7. *Sexo identificado en los documentos. Elaboración propia*

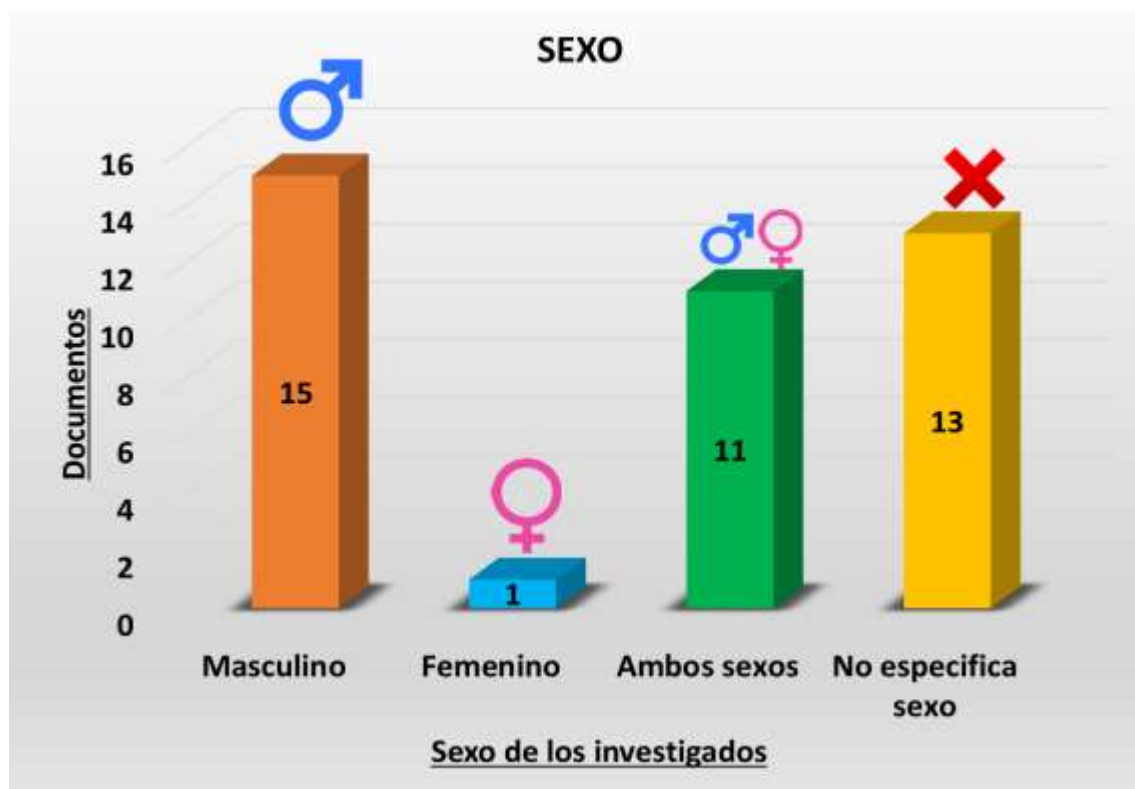

Es fundamental cuestionar por qué la falta de especificación del sexo en 13 documentos, tal como se observa en la Figura 8, "Sexo identificado en los documentos. Elaboración propia", puede generar un sesgo relevante en el análisis de las conductas homicidas. Esta omisión no solo refleja una carencia de datos cruciales que podrían aportar una comprensión más completa del fenómeno, además se identificó que las investigaciones podrían no estar considerando adecuadamente las dinámicas de género que influyen en los homicidios.

En la figura, se observa que, de los 40 documentos analizados, 15 se enfocan exclusivamente en el sexo masculino, 1 documento se centra únicamente en el sexo femenino, y 11 documentos incluyen tanto a hombres como a mujeres. Sin embargo, los 13 documentos que no especifican el sexo de los sujetos representan una proporción significativa, lo que puede llevar a una comprensión distorsionada de las conductas homicidas.

La especificación del sexo de los sujetos es esencial para identificar patrones diferenciados en las motivaciones y comportamientos asociados con los homicidios. Por ejemplo, investigaciones previas han demostrado que los hombres tienden a involucrarse en homicidios impulsados por la violencia física o la competencia territorial, mientras que las mujeres a menudo están implicadas

en homicidios relacionados con el contexto doméstico o en defensa de sus hijos. La falta de datos en los 13 documentos que no especifican el sexo podría resultar en una visión simplista y errónea de la problemática.

Además, la ausencia de información sobre el sexo puede perpetuar estereotipos de género. Si se asume que el homicidio es predominantemente un fenómeno masculino, sin considerar los casos de mujeres implicadas, se podrían perder oportunidades para abordar la violencia de género y las causas subyacentes que llevan a las mujeres a cometer homicidios.

Una indagación más profunda sobre cómo el sexo y el género afectan las motivaciones, los contextos y los patrones de homicidio es, por lo tanto, se muestra la existencia de diferencias en las características de los homicidios cometidos por hombres en comparación con aquellos perpetrados por mujeres, así como la influencia del entorno social y cultural en estas conductas.

Por lo tanto, es imperativo abordar este vacío en el análisis. Sin una evaluación exhaustiva de la información disponible, las conclusiones que se extraigan podrían carecer de base en una perspectiva más amplia, lo que propiciaría interpretaciones erróneas sobre la naturaleza de estos delitos y obstaculizaría el desarrollo de políticas y estrategias efectivas para prevenir la violencia homicida en sus múltiples formas.

Figura 8. Metodología utilizada en las investigaciones. *Elaboración propia*

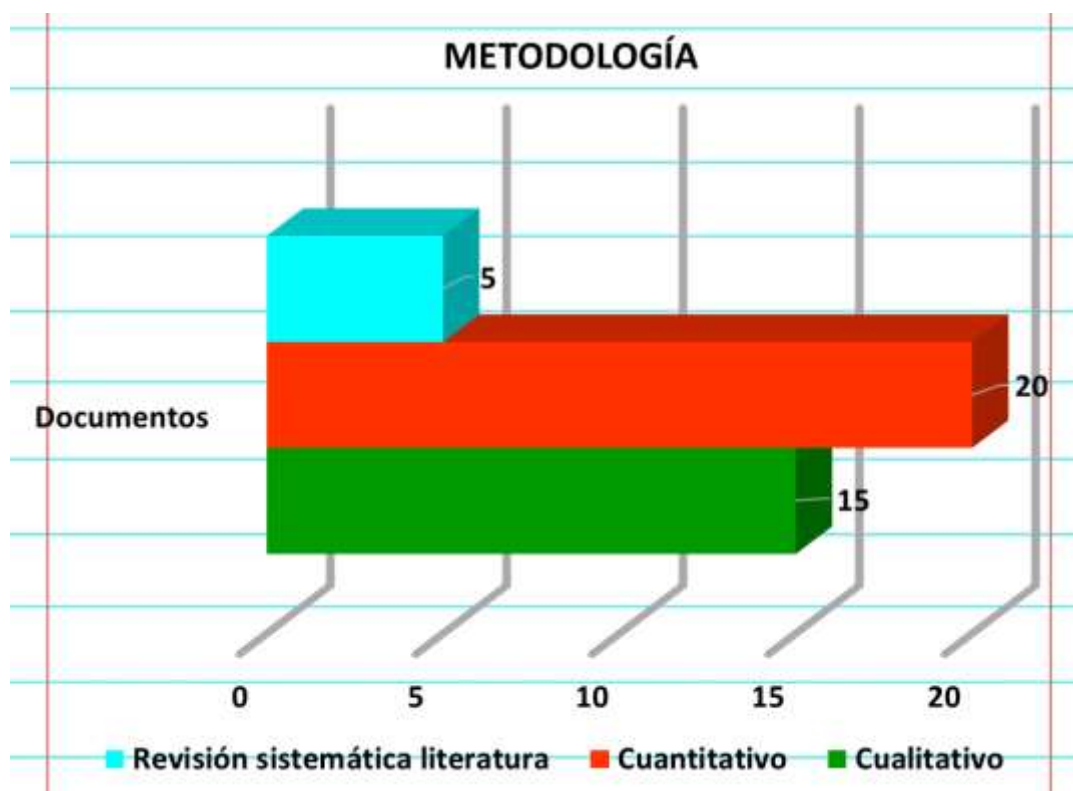

A partir de los datos sobre la metodología utilizada en las investigaciones, se pueden hacer varias observaciones significativas. La metodología cuantitativa predomina en 20 de los documentos analizados, lo que sugiere que la mayoría de los estudios revisados prefieren trabajar con datos numéricos, realizar análisis estadísticos y buscar resultados generalizables que puedan replicarse. Sampieri (2010) menciona que la metodología cuantitativa se enfoca en crear planteamientos específicos a investigar y delimitados desde el inicio de un estudio, además, dichas hipótesis deben realizarse previamente, es decir, antes de recolectar y analizar los datos. La recolección de los datos se fundamenta en replicar y analizar por medio de procedimientos estadísticos. Debe ser lo más “objetiva” posible, evitando que afecte la meta principal de los estudios cuantitativos, logrando la construcción y la demostración de teorías utilizando la lógica o razonamiento deductivo.

Por otro lado, la metodología cualitativa fue utilizada en 15 de los documentos analizados. Este enfoque se dedica a explorar fenómenos complejos desde una perspectiva más profunda y subjetiva, utilizando técnicas como entrevistas, grupos focales y análisis de contenido. La presencia significativa de esta metodología cualitativa indica un interés en comprender los

contextos, significados y experiencias individuales que los métodos cuantitativos no logran captar completamente. Sampieri (2010) menciona que la metodología cualitativa es un ciclo rotatorio en donde las etapas a realizar interactúan entre sí y no siguen una secuencia rigurosa, su propósito no es siempre establecerse con una hipótesis planteada de investigación completamente estructurada; pero sí con una idea y visión que nos conduzca a un punto de partida, así, se consolidan objetivos de investigación, las preguntas de investigación, justificación, viabilidad, evaluación de las deficiencias en el conocimiento del problema y definir el ambiente o contexto. Sin embargo, los objetivos y las preguntas son más generales y su delimitación es menos precisa.

Finalmente, las revisiones sistemáticas fueron utilizadas en 5 documentos, lo que podría señalar una necesidad de más estudios que integren y evalúen críticamente la evidencia existente para proporcionar una visión más completa del conocimiento actual sobre la conducta homicida. Las revisiones sistemáticas son valiosas porque permiten sintetizar la información de múltiples estudios, identificando patrones y áreas de consenso o discrepancia en la literatura.

Estos datos reflejan una diversidad en las metodologías empleadas y sus enfoques, como se describen en la tabla de características de los estudios explicado en (pg.106). A pesar del predominio de enfoques cuantitativos, la notable presencia de metodologías cualitativas sugiere un esfuerzo por equilibrar la necesidad de datos medibles con la comprensión de experiencias humanas complejas. Sin embargo, la menor frecuencia de las revisiones sistemáticas puede ofrecer una visión desequilibrada entre la generación de nuevos datos y el análisis crítico de la evidencia existente, lo que es fundamental para obtener una visión mucho más amplia en el ámbito de la violencia homicida.

La revisión de la literatura también permitió identificar sub-ejes temáticos que abordan el factor familiar y social en relación con la conducta homicida. Estos ejes proporcionan un marco analítico que permite explorar cómo dichos factores se interrelacionan entre sí y a la vez se vinculan con variables individuales, como predisposiciones psicológicas y contextos culturales. Esta exploración revela cómo estas variables influyen en la inclinación hacia comportamientos violentos, como el homicidio. Por ejemplo, se ha documentado que factores familiares disfuncionales, como la violencia doméstica y la falta de apoyo emocional, pueden aumentar el riesgo de que un individuo adopte conductas homicidas. Del mismo modo, el contexto social, que incluye la exposición a la violencia en la comunidad y las normas culturales sobre la agresión, también juega un papel crucial en la configuración de estos comportamientos.

Figura 9. Ejes del factor familiar. Elaboración propia

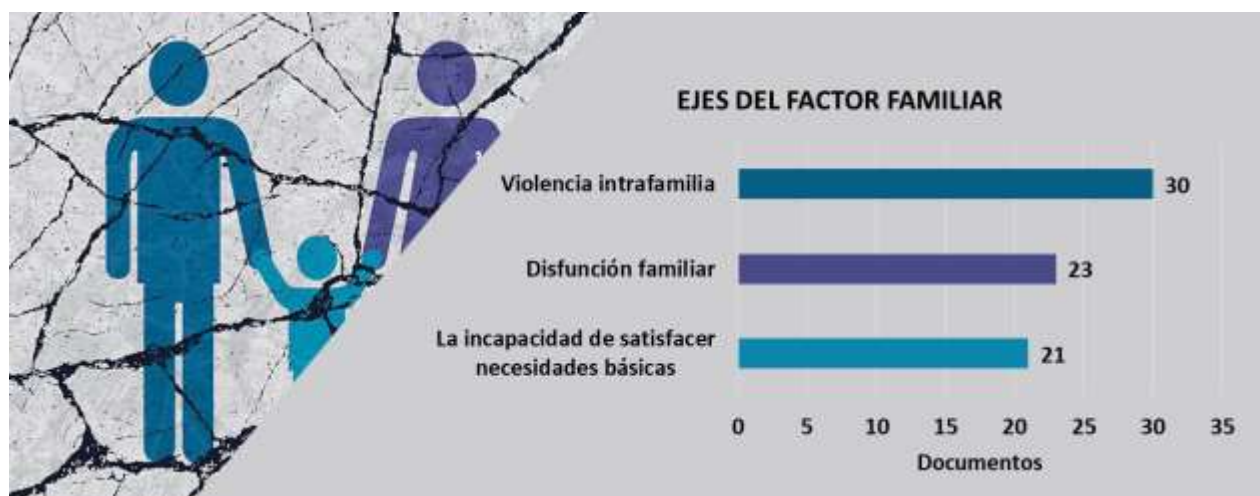

Nota: La figura representa un modelo de relaciones familiares disfuncionales en el contexto del divorcio. Adaptada de VladSt (2016).

En el análisis del factor familiar, se identifican tres subejos temáticos que fueron abordados en varios documentos incluidos en esta investigación. Se determinó que, en algunas investigaciones, se consideró la incapacidad para satisfacer necesidades básicas como un criterio clave, mientras que en otras se basaron en los resultados obtenidos. Comenzando con el primer subeje, la incapacidad para satisfacer necesidades básicas fue mencionada en 21 de los 40 documentos revisados (52,5 % de las fuentes analizadas). Esto sugiere que esta incapacidad es un factor relevante en la manifestación de conductas homicidas. Las necesidades fundamentales incluyen alimentación, refugio, vestimenta, cuidado de la salud, seguridad emocional y física, así como apoyo y validación emocional, los cuales son esenciales para el desarrollo integral del individuo. Además, la educación escolar y una disciplina adecuada son componentes cruciales para la formación de una persona capaz de desenvolverse de manera saludable en la sociedad; estas necesidades deben ser cubiertas desde la infancia, siendo común que el entorno familiar se encargue de proveerlas.

A lo largo del estudio, se destaca que, según Maslow (1943), cuando las necesidades básicas, afectivas, de seguridad o autorrealización no son satisfechas, el individuo puede experimentar sentimientos de abandono, vulnerabilidad y desesperanza, por ejemplo, la falta de alimentación y

refugio, coloca a la persona en una situación de supervivencia extrema, donde las respuestas violentas pueden ser percibidas como un medio para obtener lo necesario para subsistir. De manera similar, la ausencia de seguridad emocional y física, junto con la falta de apoyo y validación, puede llevar a desarrollar una percepción distorsionada de sí mismo y de su entorno, fomentando comportamientos agresivos como forma de autodefensa o afirmación personal. La carencia de educación escolar y de disciplina adecuada limita las oportunidades de desarrollo personal y social, aumentando la probabilidad de que el individuo recurra a la violencia como medio para resolver conflictos o expresar frustraciones, de este modo Maslow en su teoría jerarquía de necesidades” refiere como el sujeto al no cumplirse dichas necesidades puede enfocarse y priorizar suplirlas no de manera saludable, afectando su estado psicológico y comportamental.

En conjunto, estas carencias generan un entorno propicio para la aparición de conductas homicidas. Así, Bowlby (s.f., como se menciona en Saborío, 2010) afirma que, si no se atienden las necesidades básicas y de protección durante la infancia, el sentimiento de seguridad y confianza no se desarrolla adecuadamente, lo que puede llevar a repetir patrones de violencia en las relaciones interpersonales significativas (p. 51). De manera similar, Salinas (2019) destaca que la baja calidad de la relación entre niños, niñas y adolescentes (NNA) con sus progenitores, así como el tipo de educación que reciben, los expone a situaciones de violencia (p. 12).

El eje de disfunción familiar está presente en 23 documentos, lo que representa el 57,5 % de las fuentes revisadas. Este factor es frecuentemente citado en la literatura sobre conductas homicidas, sugiriendo que los problemas dentro del núcleo familiar tienen un impacto considerable en el desarrollo de tales conductas. Este eje se caracteriza por roles inadecuados, ausencia de autoridad familiar, distanciamiento, abandono, desvinculación emocional y desmotivación en los sujetos que crecen en este ambiente. Por lo tanto, es crucial considerar el entorno familiar como un factor crítico en la génesis de estos comportamientos, lo cual refuerza la idea de que “las dinámicas familiares disfuncionales pueden aumentar el riesgo de desarrollar inestabilidad emocional y dificultad en la regulación de las mismas” (Bowlby, s.f.).

El último subeje, que resulta ser el más mencionado en las investigaciones analizadas, es la violencia intrafamiliar, presente en 30 de los 40 documentos (75 %). Estos estudios indican que la violencia intrafamiliar es el factor más asociado con las conductas homicidas, siendo determinada por agresiones físicas, psicológicas, emocionales, verbales, sexuales e incluso

económicas hacia cualquier miembro del sistema familiar. Aunque los autores tienden a asociar esta violencia con parejas femeninas y con formas de disciplina hacia los hijos, Soria y Rodríguez (2007) afirman que existe en nuestra sociedad una cultura que legitima, inspira y refuerza el uso de la violencia dentro de la familia (p. 10).

Considerando lo anterior, la disfuncionalidad familiar y la violencia intrafamiliar suelen estar estrechamente relacionadas. Cuando las familias no logran manejar de manera saludable los conflictos o el estrés, es más probable que recurran a la violencia como forma de control o expresión de frustración. La presencia de disfuncionalidad crea un entorno propicio para desarrollar patrones de abuso y maltrato, perpetuando un ciclo de violencia que puede afectar gravemente a todos los miembros de la familia. La disfuncionalidad familiar puede ser tanto causa como consecuencia de la violencia intrafamiliar. Como menciona Salinas (2019), también se ha asociado con familias que exhiben conductas antisociales o delincuencia, consumo de drogas, depresión materna, un número elevado de miembros en la familia, bajo nivel socioeconómico y educativo de los padres, desempleo y maltrato (Loeber y Farrington, 2000, p. 12).

Asimismo, la figura paterna o el predominio del sexo masculino en la familia es una variable considerada por la mayoría de los autores (ver figura 8). Saborío (2010) también menciona que, según Perrone y Nannini (2007), la violencia como forma de castigo y el consecuente paso a la violencia con simetría latente favorecen sentimientos de ira, hostilidad y conductas agresivas en los niños, que, junto con el contexto comunitario, han sido establecidos como factores influyentes en la decisión de cometer delitos. Diversos autores, como Acero, Escobar-Córdova y Castellanos (2007), Atehortua, Bedoya, Lara, Mejía, Molina, Orozco y Restrepo (2008), Cardozo y Souza (2007), Cornell, Benedek y Benedek (1987), Lewis, Shanok, Pincus y Glaser (1986), Shumaker y Prinz (2000), y Vázquez (2004), han encontrado que la conducta criminal en los padres, la violencia doméstica, la falta de establecimiento de límites, el escaso apego o vínculo con los padres, el abuso físico, psicológico y sexual, ser testigo o víctima de violencia extrema, padres ausentes, distantes o pasivos, y madres sobreprotectoras, seductoras o dominantes son rasgos comunes en estudios sobre adolescentes que han cometido homicidios en otras partes del mundo occidental (p. 51).

Alvares (2014) señala que, tal como lo afirma Meltzer (1990), la familia patriarcal se caracteriza por una fuerte predominancia de la figura paterna, estableciendo un sistema de control

que suele estar marcado por la violencia y el control económico, del cual los adolescentes tienden a huir rápidamente. Esto se debe a que el padre, al no percibir el cuidado que sus hijos requieren, puede ejercer algunas funciones familiares, pero enfrenta dificultades en otras, lo que provoca una gran desorganización a nivel familiar (p. 82). Esto sugiere que los contextos de violencia y disfunción dentro del entorno familiar son aspectos determinantes en la aparición de conductas homicidas.

Figura 10. Ejes del factor social. *Elaboración propia*

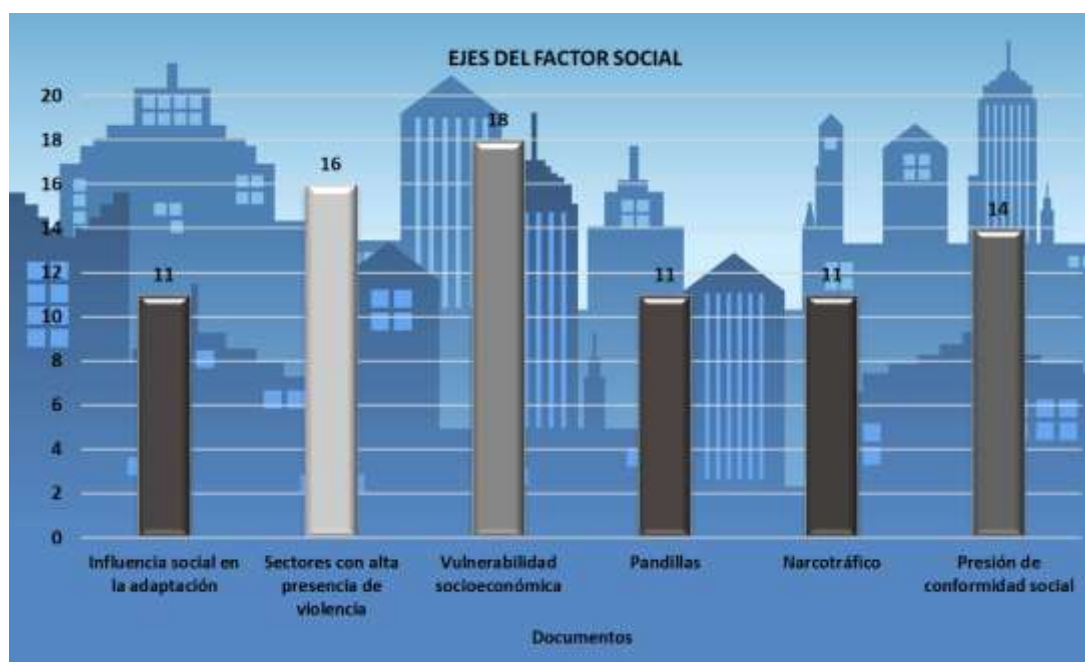

Nota: La figura representa una silueta de ciudad en color azul con un degradado. Adaptada de *City Silhouette is Blue with a Gradient*, de [Creative Fabrica], s.f.

En el análisis del factor social, se identificaron seis subejos temáticos que muestran una notable interacción entre sí y con otros ejes del factor familiar. De los 40 documentos analizados, 18 consideran la vulnerabilidad socioeconómica como un determinante para los homicidios, representando el 22% de las fuentes revisadas. Este eje se caracteriza por el acceso limitado a recursos y oportunidades laborales, lo que conlleva a una baja situación económica en sectores con altos índices de pobreza. Debido a su prevalencia en los estudios, se considera un tema

crítico en el análisis social, probablemente por su impacto generalizado en la vida de las personas. Sin embargo, algunos autores argumentan que la vulnerabilidad socioeconómica no puede considerarse una variable aislada que genere conductas homicidas o violencia. Para profundizar lo mencionado, Gallego (2012) sostiene que:

La pobreza en sí misma no genera criminalidad; existen personas que se crían en medio de la pobreza y no son criminales. No obstante, los contextos de pobreza, junto con otros factores, como la situación de las madres cabezas de familia que deben trabajar para cubrir los gastos del hogar, llevan a que sus hijos pasen mucho tiempo solos. La ausencia de una figura paterna que establezca reglas de comportamiento puede llevar a que, si se encuentran en ambientes de violencia, la calle se convierta en un espacio de socialización para la supervivencia, generando así identidad (p. 165).

Otro eje relevante en los estudios analizados es el desarrollo personal en sectores con alta presencia de violencia, mencionado en 16 documentos y representando el 19% de las investigaciones. Esto sugiere que la violencia es un factor significativo en el debate social, ya que está directamente relacionada con los homicidios. Al igual que el eje anterior, debe estar conectado a otros factores. La presión de conformidad social, que representa un 17% en los estudios, se refiere a la influencia que los grupos sociales ejercen sobre los individuos para que se ajusten a sus normas y busquen aceptación. Este tema fue abordado en 14 documentos.

Los ejes relacionados con influencias sociales en la adaptación, las pandillas y el narcotráfico fueron considerados en 11 documentos cada uno, representando un 13% para cada eje. Esto indica que las normas, expectativas y estructuras sociales influyen en la capacidad de una persona para adaptarse a diferentes situaciones y entornos. Gallego (2012) señaló que "los agentes socializados en ambientes de violencia son testigos de enfrentamientos y riñas que ocurren con frecuencia en su barrio. Estas percepciones se trasladan a la conciencia práctica como formas de conocimiento, afectando su comportamiento y la manera de conducirse en situaciones de riesgo" (p. 161).

Young (1999), citado por Álvarez (2014), en su teoría sobre los esquemas mal adaptativos, argumenta que estos se desarrollan durante la infancia y son significativos en la construcción del comportamiento humano. Según él:

“Los esquemas mal adaptativos son estables y duraderos, elaborándose a lo largo de la vida de un individuo y sirviendo como marco para el procesamiento de experiencias posteriores” (pg 19).

Estos esquemas son regulados por instituciones sociales, como la iglesia y la familia, que buscan la inserción y adaptación de los individuos a cánones establecidos que no siempre resultan adaptativos. Las pautas de crianza, hábitos sociales y modelos de aprendizaje juegan un papel crucial en la ejecución de conductas que serán recompensadas o castigadas socialmente. Así, durante sus primeros años, el niño se prepara para la vida exterior, aprendiendo de su entorno y desarrollando estrategias que le permitirán introyectar las leyes y normas que lo regirán. Young (1999) propone que:

Todo niño entre los 5 y 12 años debe satisfacer cinco necesidades básicas para evitar la creación de esquemas mal adaptativos. Estas son: (a) seguridad básica, donde el niño se sienta protegido y querido por sus padres; (b) autonomía, para que el niño tome decisiones y sea responsable de ellas; (c) espontaneidad, permitiendo al niño jugar sin sentirse reprimido; y (d) límites, que le ayuden a controlar sus conductas tanto con los demás como consigo mismo (pp. 45-46).

La complejidad de la conducta homicida requiere considerar diversos factores relevantes, entre ellos se destacan el consumo de alcohol y drogas, que pueden alterar significativamente el juicio y el comportamiento, incrementando la probabilidad de decisiones impulsivas. El acceso a armas de fuego, tanto en el contexto familiar como social, facilita la expresión de impulsos violentos. Además, las presiones socio-familiares, que incluyen expectativas del entorno familiar y social, contribuyen a la frustración y malestar, dificultando la capacidad de manejar situaciones difíciles. La influencia del entorno socio-familiar en la autorrealización demuestra cómo el contexto en el que una persona se desenvuelve afecta su proceso de alcanzar su potencial y sus ideales.

Padrón y García (2018) explican que la aparición de conductas homicidas se debe a una convergencia de influencias socioculturales y socioeconómicas, un entorno familiar desestructurado y violento, así como a disposiciones biológicas. Los niños y jóvenes afectados por estas condiciones se caracterizan por lo que se denomina “hambre de estímulos”, lo que implica una tendencia a buscar situaciones de alto riesgo sin prever las consecuencias (p. 8).

Además, se observa una ausencia de empatía y remordimiento, una visión distorsionada de la autoestima y una búsqueda constante de nuevas sensaciones que pueden llevar a extremos insólitos. Esto se relaciona con el egocentrismo, la megalomanía y altos niveles de impulsividad, lo que afecta sus acciones y decisiones.

Según Gonzales (2012), "el consumo consuetudinario de alcohol es una variable asociada a las variaciones de la tasa de homicidios, especialmente en homicidios por arma de fuego. Estudios han demostrado que el consumo nocivo de alcohol se convierte en un factor de riesgo para ser víctima o perpetrador de actos violentos" (p. 3205).

A lo largo de la revisión de la literatura sobre homicidio, se observa una preocupación constante por el acto homicida dirigido a la figura femenina. Sin embargo, pocas investigaciones consideran este factor como significativo. De un total de 40 estudios analizados, solo cuatro se enfocaron en el feminicidio como un elemento crucial. Estos estudios incluyen: Perfil del homicida en el contexto de pareja en América Latina: una revisión literaria (Muñoz & Florez, 2019), De crímenes de familia a crímenes de Estado. La figura de la madre en la lucha contra la violencia de género en crímenes de familia (2020), Las tres muertes de Marisela Escobedo (Paz & Gonzales, 2021), Factores de riesgo de homicidio de la mujer en la relación de pareja (Contreras, 2014) y Características y factores de la violencia homicida contra las minorías sexuales en la Ciudad de México, 1995-2013 (Boivin, 2016).

El feminicidio y la violencia basada en identidad de género u orientación sexual han ganado visibilidad en los últimos años debido a su creciente incidencia y severidad. Aunque se reconocen como formas específicas de homicidio que afectan a grupos vulnerables, persiste la falta de un enfoque profundo y serio en su estudio. En muchos contextos, estos crímenes se consideran homicidios generales, sin tomar en cuenta las particularidades y motivaciones que los distinguen, lo que dificulta comprender las raíces culturales, sociales y estructurales que perpetúan estas violencias.

La carencia de estudios especializados sobre el feminicidio y la violencia contra personas con diversas identidades de género u orientaciones sexuales limita la capacidad de la sociedad para reconocer los patrones y dinámicas que sustentan estos crímenes. Sin un análisis detallado, es complicado identificar factores como la misoginia, la homofobia y la transfobia que contribuyen a estos actos violentos. Esta falta de enfoque especializado también perpetúa la invisibilización de las víctimas y minimiza la gravedad de los delitos cometidos en su contra.

La dificultad para abordar las conductas homicidas radica en la compleja interacción entre factores familiares y sociales. Los resultados de esta investigación indican que dichas conductas suelen ser el producto de una combinación de estos factores. Los datos sugieren que los factores

familiares tienen un impacto más significativo en la manifestación de las conductas homicidas en comparación con los factores sociales. Esta relación se ilustra en el siguiente diagrama.

Figura 11. *Diagrama de Interacción de Factores Familiares y Sociales. Elaboración propia*

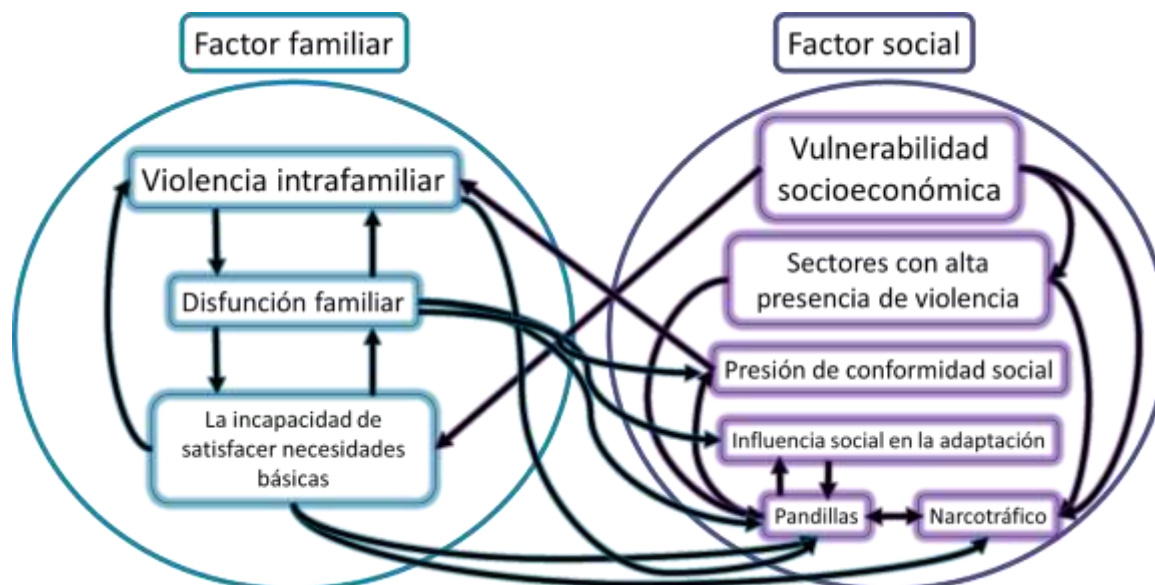

El diagrama ilustra cómo los factores familiares (representados en azul) y sociales (representados en morado) están conectados de manera interna y externa. Las múltiples flechas indican una interacción dinámica y compleja entre el entorno familiar y el contexto social de un individuo. Dentro del factor familiar (azul), las flechas muestran posibles causas y efectos entre diferentes sub-ejes, como las relaciones familiares violentas. Estas conexiones sugieren que la disfunción o los conflictos en el núcleo familiar pueden contribuir a la formación de entornos violentos, lo que se convierte en un factor determinante en el pensamiento o comportamiento homicida. En el factor social (morado), se identifican sub-ejes importantes como la vulnerabilidad socioeconómica, que puede ser la base de otras problemáticas sociales y aumentar la exposición a entornos violentos. Se evidencia que el factor familiar ejerce una influencia mayor sobre el factor social. La familia, siendo el primer entorno en el que el individuo se desarrolla, influye en la formación de su integridad y en sus interacciones sociales, mientras que el contexto social refuerza y moldea estas experiencias.

Por otro lado, los ejes temáticos más relevantes que predisponen al homicidio, tanto en los factores familiares como sociales, desempeñan un papel facilitador en la **violencia letal**. Factores como el consumo de alcohol o drogas, el acceso a armas de fuego, las presiones socio-familiares, la influencia socio-familiar en la autorrealización y las dinámicas de poder socio-familiares son interrelacionados y significativos en la generación de conductas homicidas. El consumo de sustancias puede reducir inhibiciones y aumentar la agresividad, mientras que el acceso a armas facilita la escalada de conflictos hacia actos de violencia letales. Las presiones y expectativas familiares y sociales pueden contribuir a la frustración y desesperación, y cuando se combinan con un entorno que no apoya la autorrealización, pueden inducir comportamientos extremos. Además, las dinámicas de poder disfuncionales pueden promover la violencia como una forma de mantener o recuperar el control. En conjunto, estos factores crean un entorno en el que las conductas homicidas son más probables.

De esta manera, se evidencia que el factor familiar y los sub-ejes mencionados tienen una influencia decisiva en el desarrollo de comportamientos homicidas. Estos factores afectan al individuo de manera directa y también influyen indirectamente al moldear su interacción con el entorno social. Las dinámicas familiares negativas no solo predisponen a la violencia, sino que también amplifican la influencia de factores sociales adversos, contribuyendo a la manifestación de conductas homicidas.

En la tabla que se presenta a continuación se organizan las principales características de los estudios, por ejemplo: objetivos, participantes, metodología, técnicas e instrumentos que se utilizaron, requerida por el formato de Revisión Sistemática de Literatura de la universidad CESMAG.

Tabla 5. las principales características de los estudios

#	Autores	Año	Objetivo principal de la investigación	Número participantes	Metodología	Instrumentos
1	-Caridad Xiomara Padrón Galarraga	2018	Caracterizar psicopatológicamente a los autores de homicidios acaecidos en La Habana que	149 homicidas	Estudio descriptivo, transversal y retrospectivo.	se utilizaron los expedientes médico legales realizados por la Comisión de Psiquiatría

	-Teresita García Pérez		fueron peritados en el período 2011- 2013.			Forense de La Habana.
2	-Diana Marcela Muñoz Cuartas -Carolina María Lenis Lopera -Oriana Gil Medina	2015	Identificar rasgos de personalidad en hombres internos que han sido condenados por homicidio del Instituto Penitenciario de Mediana Seguridad y Carcelario de Yarumal.	250 hombres	Empírico analítico	test psicométricos (CEPPER y MMPI)
3	-Renata Constancia Wiese -Adrián Darío Aramayo-Criniti -Eugenio Cálcena -Cecilia Inés Catanesi -Jorge Folino	2019	Describir las características de jóvenes que cometieron homicidio o intento de homicidio atendiendo a indicadores de madurez, impulsividad y vulnerabilidad sociofamiliar.	195 varones jóvenes	Estudio de diseño descriptivo y exploratorio.	profesional Consideration of Future Consequences Scale (CFC), Psychosocial Maturity Inventory (PSM), Weinberg Adjustment Inventory (WAI), Resistance to Peer Influence (RPI), Psychopathy Checklist: Youth Version (PCL:YV), Inventory of Callous Unemotional Traits (ICU) y Barrat Impulsiveness Scale version 11 (BIS 11).
4	-MSc. Dr. Eduardo	2015	precisar los factores biopsicogénicos de	12 historias clínicas.	Estudio retrospectivo,	Rorschard, la prueba de L. Bender y la

	<p>Carvajal Rodríguez</p> <p>-MSc. Dra. Lisbette Abreu Pérez</p> <p>-MSc. Dr. Ricardo Rodríguez Jorge</p>		<p>los autores de homicidios a los que se les realizó peritaje psiquiátrico forense especial según la Instrucción número 150/89 del Ministerio de Salud Pública (MINSAP) en el período de 1990 a 2010 en la Provincia de Villa Clara.</p>		<p>transversal y descriptivo.</p>	<p>de apercepción temática (TAT) y la escala de Weschler Bellevue II.</p>
5	<p>-Shanick Loraine Coba Echeverry</p> <p>-Marina Fernanda Moreno Jiménez</p> <p>-Yirley Castilla Jaraba</p>	2021	<p>Identificar los distintos factores de riesgo de un adolescente homicida</p>	2 sujetos	<p>Revisión documental</p>	X
6	<p>-María Elena Muñoz Sánchez</p> <p>-Nelly Julieth Florez Mattos</p>	2019	<p>identificar a través de una revisión documental comprendida en un periodo de 2000 al 2019 los factores psicosociales influyentes en la ejecución de homicidios en las parejas en América Latina.</p>	28 documentos de carácter científicos y académicos	<p>Revisión documental, Paradigma cualitativo, con diseño fenomenológico-hermenéutico</p>	X
7	<p>-Dr. José Manuel Morales Rigau</p> <p>-Dr. Fernando Achiong Estupiñan</p>	2017	<p>Describir las principales características epidemiológicas en tiempo, espacio y personas, de los fallecidos por homicidio en la</p>	802	<p>Estudio descriptivo</p>	<p>Certificados Médicos de Defunción Modelo 8-111(18-09-2). Para la codificación</p>

	-Dr. Pablo Rodríguez Jiménez -Dra. Odalys Díaz Hernández -Dra. Elizabeth Oliva Correa		provincia de Matanzas.			de homicidio se tuvo en cuenta la Clasificación Internacional de Enfermedades (CIE) CIE-9 del 1989 al 2000 código E960 al E969 y la CIE-10 del 2001 al 2016 código (CIE X85-Y09, Y871).
8	-Ciany Saborío Zamora	2010	Sintetizar los resultados del análisis de forma tal que se pueda comprender el fenómeno en las dimensiones psicosociales, motivacionales, cognitivas y estructurales que inciden directamente en la dinámica de la personalidad.	Caso único (1)	Descriptivo-explicativo	Entrevistas, expedientes médicos.
9	-Claudio Alberto Dávila Cervantes -Ana Melisa Pardo Montaña	2015	analizar la mortalidad por homicidios en Colombia entre 2000 y 2011, estratificando cada departamento por el Índice de Necesidades Básicas Insatisfechas (inb).	Estadísticas de mortalidad	Descriptivo, comparativo y transversal	X
10	-Miguel Ángel Soria Verde -Lorena Rodríguez Cortés	2007	Valorar si este conjunto de variables se distribuye significativamente diferente entre la población de maltratadores	46 hombres	Análisis estadístico	PPAD (Perfil Psicológico del Agresor Doméstico)

			homicidas y los no homicidas.			
11	-David Leonardo de la Cruz Salazar	2010	Comprender las significaciones que construye el sujeto en función del acto homicida, a partir de su organización psicológica.	2 hombres	Exploratorio, no experimental y transversal	Las producciones gráficas, la Entrevista clínica y la aplicación de la Pruebas proyectiva Test de Apercepción Temática.
12	-Franklin Escobar Córdoba -Ángela Rocío Acero González -Jorge O. Folino	2015	Explorar comportamientos asociados a cometer homicidio en jóvenes escolarizados y población no escolarizada	23 sujetos	Cualitativo	grupos focales es una actividad con modalidad de entrevista grupal abierta y estructurada.
13	-Juan José Reina Campos	2019	Determinar la relación entre la inteligencia general y la conducta delictiva, en adolescentes que cumplen sentencia por el delito de homicidio, bajo la jurisdicción del Juzgado de Cumplimiento de Menores, ciudad de Panamá.	26 adolescentes	Correlacional de corte trasversal	Test de Matrices Progresivas Raven. Test de conducta delictiva.
14	-Roberto Briceño-León	2012	Proponer una visión diferente de la manera de interpretar los homicidios en América Latina y para ello se apoya en evidencias Recientes.	Estadísticas	Análisis	X

15	-Ángela Rocío Acero González -Franklin Escobar Córdoba -Gabriel Castellanos Castañeda	2007	Explorar factores de riesgo para violencia juvenil y homicidio con base en la revisión de la literatura, haciendo hincapié en el caso colombiano.	145 artículos	Revisión narrativa	X
16	-Frank Steward Orduz Gualdron -Adriana Marcela Clavijo, Villamizar -Erika Lorena Aldana Cetina -Lady Dayana Obregón Saravia	2019	Analizar aspectos contextuales y personales de mujeres y hombres homicidas de pareja en la ciudad de Cúcuta.	2 sujetos	Cualitativo, descriptivo	Entrevista semiestructurada. PAI (inventario de evaluación de la personalidad).
17	- Carlos Vilalta	2015	llegar a una delimitación básica de las características propias de los homicidas intencionales en comparación con los sentenciados por otros delitos.	Análisis estadístico	Correlacional	X
18	-Salinas María Isabel -Landabur Rodrigo Antonio -Gálvez Felipe Antonio	2019	Analizar los factores de riesgo individuales y contextuales asociados a dicha conducta homicida de un niño menor de 10 años hacia un par	Caso único (1)	Análisis de caso único	Test de Rorschach. CAT-H (Test de Apercepción Infantil). Test de la Familia-Familia Kinética.

	-Balboa Marcelo -Vásquez Carolina -González Ivette -Molina Víctor -Halpern Muriel -Contreras María Paz					
19	-Caridad Xiomara Padrón Galarraga -Teresita García Pérez	2018	Explorar la relación que existe entre la disfuncionalidad familiar y el delito de homicidio.	27 casos	Estudio transversal, descriptivo	autopsia psicológica
20	-María Soledad Paz Mackay -Argelia Gonzales Hurtado	2021	Informar, educar y denunciar de una manera aguda cuestiones de violencia contra la mujer para espectadores nacionales y transnacionales.	2 casos	Estudio de caso	X
21	Héctor Hiram Hernández Bringas	2021	Hacer una revisión de algunos de los planteamientos de la literatura especializada en el tema, contrastándolos con información reciente sobre la realidad de América Latina y el Caribe,	Análisis estadísticos	Revisión de literatura	X

			tanto en materia de homicidios como en lo que respecta a los determinantes de ese fenómeno.			
22	- Campos, Iliana Belén	2022	Describir y explicitar las acciones gubernamentales tendientes al abordaje del análisis de la conducta criminal femicida por parte de miembros de las fuerzas de seguridad donde media el uso ilegítimo del arma de fuego reglamentaria llevadas adelante por el Tribunal Superior de Justicia de la Provincia de Córdoba.	Análisis de documentos	Enfoque cualitativo de tipo no experimental con un alcance descriptivo y explicativo.	Entrevista semiestructurada
23	-David Méndez Valiente.	2020	Explorar los planteamientos teóricos de los autores más recientes en la relación fantasía y delito violento desde una perspectiva práctica, por medio del contraste de las verbalizaciones del homicida durante la entrevista con los datos policiales, judiciales y periodísticos.	3 reclusos	Fenomenológico de estudio de casos de enfoque cualitativo.	Entrevista semiestructurada.
24	- Olga Lucía Gallego Jiménez	2012	¿Cuáles son los factores objetivos (estructurales) y subjetivos	Análisis estadístico	Propuesta teórica y metodológica de la teoría de la estructuración	X

			(individuales) que distinguen a los actores de homicidios por las modalidades de riñas, sicariato y agresión en la ciudad de Manizales?		del sociólogo Anthony Giddens	
25	-Oficina de las naciones unidas contra la droga y el delito	2019	X	Análisis estadístico	Revisión documental	X
26	-Rodríguez Gázquez María de los Ángeles	2008	Revisar aspectos generales acerca de la definición y la clasificación de la violencia homicida y se describen sus principales factores de riesgo.	Análisis	Descriptivo	X
27	-Natalia Andrea Álvarez -Yoerly Galeano Rojas	2014	Analizar los esquemas maladaptativos tempranos en 3 individuos entre los 45 y 60 años de edad con antecedentes criminales (homicidio) residentes de la fundación Hermanos del Desvalido de la ciudad de Medellín.	3 individuos de género masculino, con antecedentes de conducta homicida	Cualitativo	Entrevista semiestructurada. Cuestionario de Esquemas de Young (YSQ – L2).
28	-Maria de los Angeles Quiroga	2008	Determinar si la personalidad antisocial presenta algún patrón psicológico especial y/o distintivo hacia la	320 sujetos	Analítico	Test de la teoría tridimensional de Cloninger

			conducta homicida, con similitudes y/o diferencias y si ello se correlaciona con la actividad de neurotransmisores pro y anti agresivos.			
29	-Andrés Antillano -Chelina Sepúlveda	2021	Poner en evidencia cómo el acto de matar puede ser considerado un acto justificado y de naturaleza moral por un grupo de sujetos entrevistados que purgan condena por homicidio.	23 Hombres	Analítico	Entrevista
30	-Pierre Salama	2013	X	Análisis estadístico	Analítico	X
31	-González Pérez Guillermo Julián -Vega López María Guadalupe -Cabrera Pivaral Carlos Enrique -Vega López Agustín -Muñoz de la Torre Armando	2012	Analizar la tendencia de las tasas de homicidio (total y por arma de fuego) en México entre 1990 y 2009 e identifica las variables que mejor explican las variaciones geográficas de las tasas en el bienio 2008-2009.	Análisis estadístico	Analítico	X
32	-Abelardo Román Concepción Serradet	2018	Fundamentar la responsabilidad médico-legal de un caso de trastorno esquizotípico que cometió	Caso único (1)	Estudio de caso	Escala de Valoración de Impulsividad. Pruebas proyectivas Bender,

	-Victoria de la Caridad Ribot Reyes -Noraima Rodríguez Gómez		homicidio.			Machover y Rorschach.
33	-Lorena Contreras Taibo	2014	Identificar aquellos artículos que se referían específicamente a investigaciones empíricas en factores de riesgo de letalidad en relaciones íntimas.	37 artículos	Revisión sistemática	X
34	-González Pérez Guillermo Julián -Vega López María Guadalupe	2019	Analizar el impacto del homicidio de jóvenes, entre los 15 y 29 años, en la esperanza de vida masculina a nivel nacional y por entidad federativa en los trienios 2004-2006 y 2014-2016, e identificar los factores socioeconómicos que mejor explican las variaciones encontradas en dicho indicador a nivel estatal en el trienio 2014-2016.	Análisis de datos	Observacional y descriptiva	Prueba de Durbin-Watson
35	-Samantha Dubugras -Blanca Susana Guevara Werlan	2007	identificar casos de H/S ocurridos en Porto Alegre entre 1996 y 2004.	14 casos	Retrospectivo cuantitativo	La ESAP, entrevista semi-estructurada
36	-Antonio Sanhueza	2023	Examinar las tendencias de homicidio entre	Análisis estadísticos de 33 países	Estudio ecológico	X

	-Sonja Caffè -Nelson Araneda -Patricia Soliz -Oscar San Román-Orozco -Britta Baer		jóvenes (10 a 24 años), adolescentes (10 a 19 años), y adultos jóvenes (20 a 24 años) en 33 países de las Américas entre 2000 y 2019, centrándose en desigualdades entre países en la carga de homicidios.			
37	- Rigazzio Juan Miguel	2006	Comparar el nivel de psicopatía de los sujetos con mayor nivel de AACA con los de menor nivel de AACA.	27 sujetos varones	Descriptivo y retrospectivo	Escala PCL-R y su precursora la PCL. Psychopathy Checklist. el Inventario Clínico Multiaxial de Millon en su segunda versión: MCMI-II.
38	-Boivin Renaud René	2016	Evocar los principales factores y contextos en los cuales se desencadena la violencia homicida contra personas lesbianas, bisexuales, transexuales, travestis, gays y otros hombres que tienen relaciones sexo-afectivas con varones.	Análisis de datos	Descriptivo	X
39	-Gabaldón Luis Gerardo	2021	Evaluar las reclamaciones morales en los homicidios mediante juveniles, dirigido a públicos alternativos más allá del sistema de justicia penal.	18 menores	Cualitativo	Entrevista semiestructurada

40	-Herkovits Damian -Spinelli Hugo	2021	Propone comprender por qué las agresiones interpersonales que conducen a homicidios en jóvenes pueden ser toleradas reclamadas o aclamadas en los contextos de sociabilidad en las que se suceden.	64 jóvenes	Cualitativo	Entrevistas individuales y grupales.
-----------	-------------------------------------	------	--	------------	-------------	--------------------------------------

Discusión

La investigación realizada ha puesto de manifiesto la compleja interacción entre los factores familiares y sociales que influyen en la adopción de conductas homicidas. Este análisis revela que los individuos no operan en un vacío, sino que sus comportamientos están profundamente enraizados en el contexto familiar en el que se desarrollan. Los bucles de retroalimentación identificados entre estos factores sugieren que tanto la familia como el entorno social se retroalimentan, creando un ciclo en el cual las experiencias vividas en uno de estos ámbitos pueden tener un impacto significativo en el otro.

Por un lado, una situación familiar marcada por la violencia y la desintegración puede llevar a un individuo a buscar pertenencia en grupos sociales alternativos que ofrezcan el afecto o la seguridad que falta en su entorno familiar. Este fenómeno es particularmente evidente en contextos donde las estructuras familiares son débiles. Por ejemplo, en familias donde prevalecen el abuso y la negligencia, los adolescentes pueden sentirse rechazados o no deseados. Esta sensación de aislamiento puede impulsarlos a buscar aceptación en pandillas o grupos delictivos, que proporcionan no solo un sentido de pertenencia, sino también un contexto en el que las conductas violentas son normalizadas y valoradas. En este sentido, se establece un ciclo vicioso: la violencia familiar provoca aislamiento social, y este aislamiento, a su vez, alimenta la violencia a través de la búsqueda de aceptación en grupos negativos.

El análisis de este fenómeno revela que los factores familiares ejercen una influencia más contundente sobre el comportamiento social de los individuos. Aunque, a su vez, Gallego (2012) señaló que:

Los agentes socializados en ambientes de violencia son testigos de enfrentamientos y riñas que ocurren con frecuencia en su barrio. Estas percepciones se trasladan a la conciencia práctica como formas de conocimiento, afectando su comportamiento y la manera de conducirse en situaciones de riesgo (p. 161).

Estas experiencias en el entorno social logran llegar también un efecto en las experiencias vividas en el núcleo familiar, tales como el abuso físico o emocional, y al mismo tiempo pueden moldear la forma en que un individuo percibe y se relaciona con el mundo que lo rodea. Un entorno familiar disfuncional puede crear patrones de comportamiento que son difíciles de

romper. Por ejemplo, un niño que crece en un hogar donde la violencia es común puede internalizar esta conducta como una forma aceptable de resolver conflictos. Esta internalización se manifiesta en la edad adulta, donde las conductas agresivas se convierten en una respuesta habitual ante situaciones de tensión.

Además, es crucial considerar el papel que juega la cultura en la perpetuación de estas dinámicas. En muchas sociedades, la violencia puede ser normalizada o incluso glorificada, lo que refuerza la idea de que la agresión es un medio válido para resolver conflictos. La exposición a medios de comunicación que presentan la violencia como un método efectivo de resolución de problemas puede contribuir a esta percepción. Por lo tanto, los individuos que provienen de entornos familiares abusivos y que están expuestos a estas representaciones culturales tienen una mayor probabilidad de adoptar conductas homicidas.

La investigación también pone de relieve que los factores familiares tienen un efecto indirecto pero poderoso sobre el contexto social. Esto se traduce en que las condiciones adversas en el hogar pueden predisponer a los individuos a buscar su lugar en grupos sociales que refuercen comportamientos negativos. Por ejemplo, en comunidades donde hay una alta prevalencia de violencia y criminalidad, los jóvenes que provienen de familias disfuncionales son más propensos a unirse a pandillas, donde la violencia se convierte en una parte integral de su identidad social. Esta dinámica no solo perpetúa la violencia individual, sino que también contribuye a la descomposición del tejido social, creando un ambiente en el que la violencia es la norma y la convivencia pacífica es la excepción.

Los estudios realizados por Padrón y García (2018) identifican elementos como la destructividad y la desobediencia en el hogar como factores que están estrechamente relacionados con la aparición de conductas antisociales. Estos autores sugieren que las experiencias de abuso y negligencia en la infancia son predictores significativos de la disocialidad en la vida adulta. Esto se debe a que los individuos que han experimentado estas condiciones a menudo carecen de habilidades adecuadas para manejar el estrés y las emociones, lo que puede llevar a una incapacidad para resolver conflictos de manera constructiva. Así, las falencias en el ámbito familiar pueden actuar como catalizadores para el desarrollo de conductas homicidas en contextos sociales.

Asimismo, la diversidad de sexo es un factor que influye en la manifestación de conductas antisociales, ya que las expectativas y roles de género pueden afectar cómo los individuos

procesan sus experiencias y responden a las adversidades. En muchas culturas, se espera que los hombres sean fuertes y agresivos, lo que puede llevar a una normalización de la violencia como forma de demostrar masculinidad. Por otro lado, las mujeres que experimentan violencia en el hogar pueden estar más predispuestas a sufrir problemas de salud mental, lo que también puede influir en su comportamiento en contextos sociales.

Otro aspecto importante a considerar son las condiciones ambientales en las que se desenvuelven estos individuos. Factores como la pobreza, la falta de acceso a recursos educativos y la escasez de oportunidades laborales pueden exacerbar las condiciones familiares adversas. En contextos donde la violencia es endémica, los jóvenes que provienen de familias disfuncionales se encuentran atrapados en un ciclo de pobreza y violencia que es difícil de romper. La falta de acceso a recursos y apoyo puede limitar las oportunidades de estos individuos para construir una vida alejada de la violencia, perpetuando así el ciclo intergeneracional de la violencia. En el factor social se identificó notoriamente una gran interacción entre sí el factor familiar y la vulnerabilidad socioeconómica, siendo un dato relevante en muchos de los resultados, a su vez Según Gallego (2012):

La pobreza en sí misma no genera criminalidad; existen personas que se crían en medio de la pobreza y no son criminales. No obstante, los contextos de pobreza, junto con otros factores, como la situación de las madres cabezas de familia que deben trabajar para cubrir los gastos del hogar, llevan a que sus hijos pasen mucho tiempo solos. La ausencia de una figura paterna que establezca reglas de comportamiento puede llevar a que, si se encuentran en ambientes de violencia, la calle se convierta en un espacio de socialización para la supervivencia, generando así identidad (p. 165).

La exposición a situaciones estresantes sin la capacidad de afrontarlas de manera adaptativa es otro factor crítico que contribuye a la adopción de conductas homicidas. Coba (2021) explica que el modelado negativo en relaciones familiares disfuncionales puede influir significativamente en cómo los individuos manejan el estrés y las crisis. Cuando los individuos crecen en un ambiente donde la violencia es una respuesta habitual a los conflictos, pueden aprender a ver la agresión como una forma válida de resolver problemas. Esta internalización de la violencia como método de afrontamiento no solo afecta al individuo, sino que también puede impactar negativamente en sus relaciones interpersonales y en su capacidad para interactuar de manera saludable con la sociedad.

Los modelos sistémicos familiares, como el propuesto por Whaler y Dumas (1986), resaltan la importancia de entender la dinámica familiar en su totalidad. Estos modelos sugieren que los patrones de interacción dentro de la familia pueden tener un efecto duradero en el comportamiento de sus miembros. Por ejemplo, las familias que no ofrecen apoyo emocional ni modelos positivos de resolución de conflictos pueden contribuir a la formación de individuos que carecen de habilidades sociales adecuadas. La incapacidad de afrontar el estrés y la frustración de manera constructiva puede llevar a estos individuos a adoptar respuestas violentas cuando se enfrentan a situaciones desafiantes.

En conclusión, la investigación resalta la importancia de comprender la interacción entre los factores familiares y sociales en la génesis de conductas homicidas. Los entornos familiares disfuncionales no solo actúan como catalizadores directos de la violencia, sino que también crean las condiciones propicias para que los individuos busquen aceptación en contextos sociales que refuercen estas conductas. Además, la normalización de la violencia en la cultura y la falta de recursos adecuados amplifican estas dinámicas, perpetuando un ciclo de violencia que es difícil de romper.

La comprensión de estas interacciones es crucial para el desarrollo de estrategias de intervención efectivas. Es esencial que las políticas y programas de prevención de la violencia aborden tanto los factores familiares como los sociales, promoviendo entornos familiares saludables y redes sociales positivas. Esto incluye el fomento de la educación emocional en los hogares, la promoción de modelos de resolución de conflictos no violentos y el fortalecimiento de las comunidades a través de la creación de espacios seguros para la juventud. Al abordar las causas subyacentes de la violencia, es posible interrumpir el ciclo y promover un futuro más pacífico y saludable para las generaciones venideras.

Conclusiones

En base al análisis de los ejes temáticos representados en el diagrama, se concluye que el factor familiar ejerce una influencia significativa sobre el factor social en el desarrollo de comportamientos homicidas. Como factor individual, el entorno familiar caracterizado por elementos como la violencia intrafamiliar, la negligencia o la falta de cohesión puede generar patrones de comportamiento que predisponen a una persona hacia la violencia. Estas dinámicas familiares disfuncionales no solo afectan al individuo de manera directa, sino que también moldean su interacción con el entorno social.

La vulnerabilidad económica, aunque puede predisponer a conductas violentas como el homicidio, no es un determinante absoluto de dichas conductas. La falta de recursos y las dificultades económicas pueden incrementar el riesgo de comportamientos violentos al generar estrés, frustración y exposición a entornos conflictivos. Sin embargo, no todas las personas en situación de vulnerabilidad económica desarrollan conductas homicidas. Esto indica que la influencia de la pobreza en la violencia homicida está mediada por otros factores, como las dinámicas familiares, el entorno social y las experiencias personales, subrayando la complejidad de las causas detrás de este tipo de comportamiento.

A pesar de que el sexo femenino y la identidad de género suelen ser temas importantes en estudios sobre conductas homicidas, como el feminicidio o el asesinato por homofobia, estos factores no han demostrado ser lo suficientemente significativos como para justificar un enfoque predominante en futuras investigaciones desde una perspectiva de género, en el contexto familiar y social. Aunque el género puede influir en la forma en que se expresa cierta violencia, no parece ser un factor determinante en el desarrollo de conductas homicidas en general.

Los ejes más relevantes, como el consumo de alcohol o drogas, el acceso a armas de fuego, las presiones socio-familiares, la influencia socio-familiar en la autorrealización y las dinámicas de poder socio-familiares, desempeñan un papel crucial en la configuración de conductas homicidas. El abuso de sustancias puede desinhibir y exacerbar comportamientos violentos, mientras que la disponibilidad de armas puede convertir conflictos en tragedias fatales. Las presiones y expectativas del entorno familiar y social pueden aumentar la frustración, llevándola a actos

extremos cuando el individuo se siente atrapado o desvalorizado. Además, la falta de apoyo para la autorrealización y las dinámicas de poder desiguales pueden fomentar sentimientos de impotencia o agresión, que se manifiestan en comportamientos homicidas. En conjunto, estos factores interactúan para crear un entorno en el que la violencia y las conductas homicidas se vuelven más probables, amplificando tensiones y creando condiciones que predisponen a los individuos a actos violentos.

La relación entre los factores familiares y sociales relacionados con las conductas homicidas es compleja y multifacética. La disfunción familiar y la violencia intrafamiliar contribuyen significativamente a la formación de comportamientos agresivos al crear un entorno de inestabilidad emocional y conflicto constante. Estas experiencias adversas a menudo generan sentimientos de desesperanza y resentimiento, que pueden desencadenar conductas violentas. Además, la vulnerabilidad socioeconómica juega un papel crucial al limitar el acceso a recursos y oportunidades, lo que incrementa el estrés y la desesperación. Los individuos en contextos de pobreza y privación pueden recurrir a la violencia como medio de supervivencia o como una forma de expresar su frustración ante las injusticias que enfrentan. En conjunto, estos factores crean un entorno propenso al desarrollo de conductas homicidas. La interacción entre una dinámica familiar disfuncional y violenta, que es la más influyente, y las condiciones sociales adversas genera un entramado de riesgos que aumenta la probabilidad de manifestación de comportamientos homicidas.

Recomendaciones

Se requieren investigaciones que integren múltiples factores de género para comprender mejor las complejas causas de los comportamientos homicidas. Esta recomendación busca abordar de manera integral y multidimensional las conductas homicidas desde una perspectiva de género e identidad sexual, con el fin de mejorar la comprensión de estos comportamientos. Es crucial investigar cómo las dinámicas de género e identidad sexual influyen en la ocurrencia de homicidios, prestando especial atención al feminicidio y a la violencia homicida contra personas LGBT+.

Es fundamental examinar los factores que pueden llevar a un individuo a cometer infanticidio, tales como las dinámicas familiares, el abuso o la negligencia infantil, y la disfunción familiar. Comprender cómo estos factores influyen en la probabilidad de cometer infanticidio puede contribuir a la concienciación pública y profesional sobre los riesgos asociados y las estrategias de prevención. Este enfoque busca promover un entorno más seguro para los niños al identificar y abordar los factores de riesgo.

Con el creciente impacto de la tecnología en la vida cotidiana, es importante explorar cómo diferentes formas de tecnología influyen en el comportamiento agresivo y homicida. Esto implica identificar los mecanismos mediante los cuales la tecnología puede contribuir a una mayor predisposición a la violencia.

Es crucial analizar en profundidad los casos de homicidio en los que los perpetradores son infantes, identificando los factores subyacentes y las características comunes. Esto incluye examinar el impacto de las condiciones familiares, como la violencia doméstica, el abuso y la disfunción familiar, así como la influencia del entorno social en el comportamiento homicida de los infantes. El objetivo es comprender mejor las causas y factores que contribuyen a estos casos.

Analizar la relación entre vulnerabilidad económica y la incidencia de actos homicidas, identificando los mecanismos a través de los cuales las condiciones económicas desfavorecidas pueden contribuir a la violencia homicida o no, y evaluando la importancia relativa de este factor en comparación a contextos económicos favorables donde ocurren actos homicidas.

Es importante analizar la influencia de los trastornos mentales en la ocurrencia de conductas homicidas, proporcionando una comprensión detallada de los trastornos involucrados y cómo estos pueden predisponer a dicha conducta. Esto incluye identificar los mecanismos y patrones específicos a través de los cuales los trastornos mentales pueden contribuir a comportamientos homicidas.

Referencias

- Acero, A., Escobar, F. & Castellanos, G. (2007) Factores de riesgo para violencia y homicidio juvenil, *rev.colomb.psiquiater.* vol.36 no.1 Bogotá. Recuperado de http://www.scielo.org.co/scielo.php?script=sci_arttext&pid=S0034-74502007000100007
- Álvarez, N. & Galeano, Y. (2014) *Asociación de esquemas mal adaptativos tempranos y conducta criminal en 3 individuos entre los 45 y 60 años con antecedentes de homicidio, residentes de la fundación hermanos del desvalido de la ciudad de Medellín*, Corporación Universitaria Minuto de Dio. (Tesis). [Archivo PDF] Recuperado de https://repository.uniminuto.edu/bitstream/10656/4151/1/TP_AlvarezNatalia_2014.pdf
- Ampieri, R. (2010) Metodología de la investigación. México D.F. recuperado de <https://tauniversity.org/resumen-del-libro-metodologia-de-la-investigacion#:~:text=DEFINICIONES%20DE%20LOS%20ENFOQUES%20CUANTITATIVO,Roberto%20Hern%C3%A1ndez%20sampieri.>
- Antillano, A. & Sepúlveda, C. (2021) El orden moral del acto de matar, *Revista de Estudios de Conflicto e Controle Social*, vol. 14, núm. 3, pp. 617-639. Recuperado de <https://www.redalyc.org/journal/5638/563869951002/html/>
- Appleby, P. Dalby, C. Doherty, S. Mistler, S. & Shuldiner, H. (2023) *Balance de InSight Crime de los homicidios en 2022*, InSight Crime. Recuperado de <https://es.insightcrime.org/noticias/balance-insight-crime-dhomicidios-en-2022/#:~:text=El%20a%C3%B1o%20pasado%2C%20las%20autoridades,a%20la%20tasa%20de%202021.>
- Bezanilla, J. & Miranda, M. (2013) *La familia como grupo social: una re-conceptualización*, *Altern. psicol.* vol.17 no.29. Universidad del Valle de México, Universidad Bancaria de México. México. Recuperado de http://pepsic.bvsalud.org/scielo.php?script=sci_arttext&pid=S1405-339X2013000200005#:~:text=A%20la%20familia%20se%20le,los%20%C3%A1mbitos%20de%20su%20existencia
- Briceño, R. (2012) *La Comprensión de los Homicidios en América Latina: ¿Pobreza o Institucionalidad?*, scielo.br. 1087 – 9°. Recuperado de <https://www.scielo.br/j/csc/a/bPW5MFBGT8SqP3L9wY75sbb/?lang=es>

- Boivin, R. (2016) Características y factores la violencia homicida contra las minorías sexual es en la ciudad de México, 1995-2013, *Sexualidad, Salud y Sociedad Revista Latinoamericana*. n. 23. pp.22-57. [Archivo PDF] Recuperado de <https://www.scielo.br/j/sess/a/TyBQfhBtjwMSqGzkgcfy3XC/?lang=es&format=pdf>
- Campos, I. B. (2023). *Acciones gubernamentales para el análisis de la conducta criminal femicida por parte de miembros de las fuerzas de seguridad en la provincia de Córdoba* (Bachelor's thesis). <https://repositorio.21.edu.ar/handle/ues21/26977>
- Carmona, J., Carmona, D., et al. (2017). *El suicidio y otros comportamientos autodestructivos en jóvenes universitarios de Colombia y Puerto Rico: acciones, interacciones y significaciones*. Recuperado de <http://ridum.umanizales.edu.co/handle/20.500.12746/3204>
- Coba, S., Moreno, M., & Castilla, Y. (2021) *Estudio de caso: factores de riesgo que inciden en la delincuencia juvenil*, Universidad Simón Bolívar. [Archivo PDF] Recuperado de http://bonga.unisimon.edu.co/bitstream/handle/20.500.12442/7934/Estudio_Caso_Factores_Riesgo_IncidenDeincuencia_Juvenil_Resumen.pdf?sequence=2&isAllowed=y
- Código Penal, (2000) Ley 599 de 2000. El Congreso de Colombia. Recuperado de <https://www.funcionpublica.gov.co/eva/gestornormativo/norma.php?i=6388>
- Collection city vector. (s.f) City Silhouette is Blue with a Gradient. Recuperado de <https://www.creativefabrica.com/es/product/city-silhouette-is-blue-with-a-gradient/>
- Contreras, L. (2014). Factores de riesgo de homicidio de la mujer en la relación de pareja. *Universitas Psychologica*, pg 681-692. Recuperado de http://www.scielo.org.co/scielo.php?pid=S1657-92672014000200023&script=sci_arttext
- Carvajal, E., Abreu, L., & Rodríguez, R. (2015) *Algunas consideraciones de la personalidad en Homicidas*, Acta Médica del Centro, Cuba / Vol. 9 No. [Archivo PDF] Recuperado de <http://www.revactamedicacentro.sld.cu/index.php/amc/article/view/206/347>
- Copello, P. (2019) Mujeres en el abismo: delincuencia femenina en contextos de violencia o exclusión. *Revista Electrónica de Ciencia Penal y Criminología*. Recuperado de <https://www.equidhuma.com/wp-content/uploads/2022/02/Mujeres-en-el-abismo.pdf>
- Cortes, A. (2004) *La herencia de la teoría ecológica de Bronferbrenner*, Innovación Educativa. Universidad de Zaragoza. N° 14, pp.51-65. [Archivo PDF] Recuperado de

https://redined.educacion.gob.es/xmlui/bitstream/handle/11162/67390/pg_053-068_inneduc14.pdf?sequence=1&isAllowed=y

Dávila, C. & Pardo, A. (2015) Análisis del impacto de la mortalidad por homicidios de acuerdo al Índice de Necesidades Básicas Insatisfechas en Colombia, 2000-2011, *Rev. Gerenc. Polít. Salud*. [Archivo PDF] Recuperado de <http://www.scielo.org.co/pdf/rgps/v14n28/v14n28a05.pdf>

De la Cruz, D. (2010) *Menor infractor homicida sentidos de la violencia en la adolescencia, estudio exploratorio sobre las significaciones que construye el estudio de caso con menores infractores homicidas ubicados en el centro de formación juvenil del valle*. universidad del valle. (Trabajo de grado). [Archivo PDF] Recuperado de <https://bibliotecadigital.univalle.edu.co/bitstream/handle/10893/17189/CB-0531588.pdf?sequence=1>

Dubugras, D. & Guevara, B. (2007) *Homicidio seguido de suicidio*, Pontificia Universidade Católica Do Rio Grande Do Sul. Univ. Psychol. vol.6 no.2. Recuperado de http://www.scielo.org.co/scielo.php?pid=S1657-92672007000200003&script=sci_arttex

El colegio de la frontera norte (s.f) Redalyc, [en línea] Recuperado de <https://www.colef.mx/sibic/basededatos/redalyc/#:~:text=Es%2C%20en%20principio%2C%20una%20hemeroteca,el%20consumo%20de%20literatura%20cient%3ADfca.>

Escobar, F., Acero, A., & Folino, J. (2015) Homicidas juveniles en Bogotá, estudio de grupos focales, *Revista Facultad de Medicina*. Bogotá. Vol. 63 No. 3: 389-98. [Archivo PDF] Recuperado de <https://revistas.unal.edu.co/index.php/revfacmed/article/view/50632/52316>

Espinal, I. Gimeno, A. & González, F. (s.f) *El enfoque sistémico en los estudios sobre la familia*, Universidad Autónoma de Santo Domingo y Dpto. de Psicología Evolutiva y de la Educación. [Archivo PDF] recuperado de <https://www.uv.es/jugar2/Enfoque%20Sistemico.pdf>

Fundación Dialnet. (s.f) *Dialnet plus manual de uso*, Universidad de la Rioja. [Archivo PDF] Recuperado de https://dialnet.unirioja.es/publico/anexos/info_Dialnet_Plus.pdf

Gabaldón, L. (2021) Morality and Homicide among Young Killers, *Rev. Estud. Conflito Controle*. Vol. 14 – no 3. pp. 659-681. [Archivo PDF] Recuperado de <https://www.scielo.br/j/dilemas/a/kHRq6gQ6MbpW87qyCBkRJCS/?lang=en&format=pdf>

- Gallego, O. L. J. (2012). Perfil psicosociológico de los homicidios por las modalidades de riñas, sicariato y agresión en la ciudad de Manizales periodo 2004-2009. *Revista de Antropología y Sociología: Virajes*, 14(1), 151-168.
- Gil, A. (s.f) *Derecho a la Vida*, Humanium. Recuperado de <https://www.humanium.org/es/derecho-vida/#:~:text=Constituye%20la%20prohibici%C3%B3n%20formal%20de,y%20condenar%20los%20actos%20infanticidas.>
- Gonzales, G., Vega, M., Cabrera, C., Vega, A., & Muñoz, A. (2012) *Mortalidad por homicidios en México: tendencias, variaciones socio-geográficas y factores asociados*, Asociación Brasileña de Estudios de Posgrado en Salud Pública. vol. 17, núm. pp. 3195-3208. Rio de Janeiro. [Archivo PDF] Recuperado de <https://www.redalyc.org/pdf/630/63024424005.pdf>
- Gonzales, G. & Vega, M. (2019) Homicidio juvenil en México y su impacto en la esperanza de vida masculina: variaciones geográficas y factores asociados, *Salud colectiva*, vol. 15, e1712, Universidad Nacional de Lanús. [Archivo PDF] Recuperado de <https://www.redalyc.org/journal/731/73159565032/73159565032.pdf>
- González, M. (2019). *Violencia contextual, ciberacoso y sintomatología de estrés postraumático en universitarios de Ciudad Juárez*, Chihuahua. Instituto de Ciencias Sociales y Administración. Recuperado de <http://cathi.uacj.mx/bitstream/handle/20.500.11961/11116/309-Resumen%2C%20Abstract%20y%20Art%C3%ADculo-741-2-10-20191227.pdf?sequence=1&isAllowed=y>
- Herkovits, D. & Spinelli, H. (2021) *Homicidios en jóvenes: sociabilidades locales en la habilitación de la agresión interpersonal letal*, Instituto de Salud Colectiva, Universidad Nacional de Lanús. [Archivo PDF] Recuperado de <https://www.scielo.br/j/csc/a/3LMNWx4BCk93CxL4hHYjtGK/?lang=es&format=pdf>
- Hernández Bringas, H. (2022). Homicidios en América Latina y el Caribe: magnitud y factores asociados. *Notas de población*.
- Hernández, A. (2005) La familia como unidad de supervivencia, de sentido y de cambio en las intervenciones psicosociales: intenciones y realidades, *Rev.latinoam.cienc.soc.niñez.juv* vol.3 no.1. Manizales. Recuperado de http://www.scielo.org.co/scielo.php?script=sci_arttext&pid=S1692-715X2005000100003

- Hernández, H. (2021) *Homicidios en América Latina y el Caribe: magnitud y factores asociados*, Notas de Población N° 113. págs. 119-144. Universidad Nacional Autónoma de México.
[Archivo PDF] Recuperado de https://repositorio.cepal.org/bitstream/handle/11362/47698/05_LDN113_Hernandez.pdf?sequence=1#:~:text=En%20el%20mundo%2C%20la%20tasa,64%20v%C3%ADctimas%20por%20100.000%20personas.
- <https://www.paho.org/es/documentos/homicidio-entre-poblacion-joven-paises-americas-0>
- Institución Universitaria CESMAG (2014). *Formato de elaboración para la Institucionalización o resignificación de Líneas de investigación*.
- Maslow, A. (1943). A theory of human motivation. *Psychological Review*, 370-396.
- Mendez, D. (2020). *Fantasia y homicidio: Un estudio de tres casos*. Recuperado de https://www.researchgate.net/publication/345736894_Fantasia_y_Homicidio_un_estudio_de_3_casos
- Morales, J., Achoing, F., Rodriguez, P., Diaz, O. & Correa, E. (2017) Homicidio en la provincia de Matanzas. 1989 al 2016, *Rev Méd Electrón* [Internet]. [Archivo PDF] Recuperado de <https://www.medigraphic.com/pdfs/revmedele/me-2017/me1731.pdf>
- Moreno, J. (2021). *Representaciones sociales de la legítima defensa en el marco de la violencia de género desde profesionales de psicología jurídica y derecho penal*. Recuperado de <http://repositorio.uan.edu.co/handle/123456789/2068>
- Muñoz, D., Lenis, C. & Medina, O. (2015) *Rasgos de personalidad en homicidas del instituto penitenciario de mediana seguridad y carcelario de yarumal*, Universidad de Antioquia. (Trabajo de grado). [Archivo PDF] Recuperado de http://bibliotecadigital.udea.edu.co/bitstream/10495/16037/1/Mu%c3%b1ozDiana_2015_RasgosPersonalidadHomicidas.pdf
- Muñoz, M. & Florez, N. (2019) *Perfil del homicida en el contexto de pareja en américa latina: una revisión literaria*, Universidad Cooperativa de Colombia. (Tesis). [Archivo PDF] Recuperado de https://repository.ucc.edu.co/bitstream/20.500.12494/16464/3/2020_perfil_homicidio_pareja.pdf

- Naciones Unidas. (1998) *Estatuto de Roma de la Corte Penal Internacional*, Naciones Unidas Derechos Humanos Oficina de Alto Comisionado. <https://www.ohchr.org/es/instruments-mechanisms/instruments/rome-statute-international-criminal-court>
- Oficina de las Naciones Unidas contra la Droga y el Delito (2019). *Estudio mundial sobre el homicidio*. https://www.unodc.org/documents/ropan/2021/HOMICIOS_EN_ESPANOL.pdf
- Orduz, F. Clavijo, A. Aldana, E. & Obregón, L. (2019) *Homicidas de pareja. Una propuesta de tratamiento*, Sociedad Venezolana de Farmacología Clínica y Terapéutica. Colombia. vol. 38, núm. 5. [Archivo PDF] Recuperado de <https://www.redalyc.org/journal/559/55962867023/55962867023.pdf>
- Organización Mundial de la Salud (OMS). *Países en desarrollo de América Latina y el Caribe tienen las tasas de homicidio más altas del mundo, según informe de la OMS*. https://www3.paho.org/hq/index.php?option=com_content&view=article&id=10270:2014-developing-countries-latin-america-caribbean-worlds-highest-homicide-rates&Itemid=0&lang=es#gsc.tab=0
- Padrón, C & García, T. (2018) Trastornos mentales y homicidio, *Revista Cubana de Medicina General Integral*. vol.34 no.1 Ciudad de La Habana. Scielo. Recuperado de http://scielo.sld.cu/scielo.php?script=sci_arttext&pid=S086421252018000100002#:~:text=Existe%20un%20consenso%20el,violencia%2C%20especialmente%20la%20de%20tipo
- Padrón, C. & García, T. (2018) Homicidio y disfuncionalidad familiar, *Revista Cubana de Medicina General Integral*. <http://scielo.sld.cu/pdf/mgi/v34n2/a10.pdf>
- Paz, S. & Gonzales, A. (2021) De crímenes de familia a crímenes de Estado. La Figura de la madre en la lucha contra la violencia de género en Crímenes de familia (2020) y Las tres muertes de Marisela Escobedo (2020), *revistas.uncu.edu.a*. [Archivo PDF] Recuperado de <http://www.scielo.org.ar/pdf/ccilha/v22n1/1852-9615-ccilha-22-01-264.pdf>
- Pierre, S. (2013) Homicidios, ¿es ineluctable la violencia en América Latina?, *El Colegio de la Frontera Norte*. vol. 25, núm. 49, pp. 7-27. Tijuana, México. [Archivo PDF] Recuperado de <https://www.redalyc.org/pdf/136/13625606001.pdf>
- Psicología clínica y psiquiatría. (2003). Papeles del Psicólogo. *Red de Revistas Científicas de América Latina*. 24(85), 1-10 <https://www.redalyc.org/pdf/778/77808501.pdf>
- Psicología clínica y psiquiatría. [en línea]. [fecha de Consulta 23 de septiembre de 2023]. ISSN: 0214-7823. Disponible en: <https://www.redalyc.org/articulo.oa?id=77808501>

- Quesada, F. (s.f) Mapa Latinoamérica, Hacer negocios en Latinoamérica: Datos y peculiaridades útiles. Recuperado de <https://www.franquesada.com/hacer-negocios-latinoamerica/>
- Quiroga, M. (2008) *Personalidad antisocial: Conducta homicida*, Universidad Nacional de Cuyo. (Tesis) [Archivo PDF] Recuperado de https://www.researchgate.net/profile/Marita-Quiroga/publication/260636149_Conducta_Homicida_trastorno_de_personalidad_antisocial/links/00b7d531de1b58ab04000000/Conducta-Homicida-trastorno-de-personalidad-antisocial.pdf
- Quiroga, M. (s.f) *Personalidad antisocial: Conducta homicida, Psicología y Psiquiatría*. Recuperado de <https://www.criminalistica.mx/areas-forenses/psicologia-y-psiQUIIATRIA/1634-personalidad-antisocial-conducta-homicida#:~:text=La%20conducta%20homicida%20caracterizada%20por,neurobiol%C3%B3gicos%2C%20gen%C3%A9ticos%20%2C%20entre%20otros>
- Quispe, T. (2021). *Perfil psicológico de un caso de femicidio desde la Psicología Forense*, Lima. Recuperado de <https://repositorio.ucv.edu.pe/handle/20.500.12692/69106>
- Redondo, S & Pueyo, A. (2007) La psicología de la delincuencia, Universidad de Barcelona. *Papeles del Psicólogo*, 2007. Vol. 28(3), pp. 147-156. <https://www.papelesdelpsicologo.es/pdf/1499.pdf>
- Reina, J. (2019) *Inteligencia general y conducta delictiva en adolescentes sentenciados por delito de homicidio*, universidad de panamá. (Tesis Maestría). [Archivo PDF] Recuperado de http://up-rid.up.ac.pa/1854/1/juan_reina.pdf
- Restrepo, L. (2022). Evaluación estadística de los homicidios en Sudamérica entre 1990 y 2020. *Revista Científica General José María Córdova*. Recuperado de http://www.scielo.org.co/scielo.php?pid=S1900-65862022000100187&script=sci_arttext
- Revisiones sistemáticas de la literatura. Qué se debe saber acerca de ellas. *Cirugía española*, 91(3), 149-155. <https://www.elsevier.es/es-revista-cirugia-espanola-36-articulo-revisiones-sistematicas-literatura-que-se-S0009739X11003307>
- Rigazzio, J. (2006) Psicopatía, agresividad y trastorno antisocial de la personalidad en sujetos homicidas, *Revista Iberoamericana de Diagnóstico y Evaluación*. vol. 2, núm. 22, pp. 111-131. [Archivo PDF] Recuperado de <https://www.redalyc.org/pdf/4596/459645449007.pdf>

- Rodríguez, M. (2008) *Violencia homicida: clasificación y factores de riesgo*, Medicina UPB, vol. 27, núm. 2, pp. 125-139. Universidad Pontificia Bolivariana, Medellín. [Archivo PDF] Recuperado de <https://www.redalyc.org/pdf/1590/159013081008.pdf>
- Rodríguez, J. & Zayas, J. (2019). *Autopsia psicológica: revisión y propuesta de aplicación en casos de suicidio y feminicidio en México*. Psicología para América. Recuperado de http://pepsic.bvsalud.org/scielo.php?pid=S1870-350X2019000200006&script=sci_arttext&tlng=es
- Roma, A., Ribot, V. & Rodriguez, N. (2018) Conducta homicida en el trastorno esquizotípico. Presentación de un caso, *Revista Habanera de Ciencias Médicas*, vol. 17, núm. 1, Universidad de Ciencias Médicas de La Habana, Cuba. [Archivo PDF] Recuperado de <https://www.redalyc.org/journal/1804/180459635009/180459635009.pdf>
- Saborío, C. (2010) Análisis de caso: factores que influyeron una adolescente en la comisión del acto homicida, *Revista Costarricense de Psicología*, vol. 29, núm. 44, 2010, pp. 49-63, Costa Rica. [Archivo PDF] Recuperado de <https://www.redalyc.org/pdf/4767/476748708002.pdf>
- Salinas, M. Landabur, R. Gálvez, F. Balboa, M. Vásquez, C. González, I. Molina, V. Halpern, M. & Contreras, M. (2019) *Factores de Riesgo Asociados a la Conducta Homicida de un Niño hacia un Par*. Anuario de Psicología Jurídica, vol. 29, 2019, pp. 11-20. Madrid. Recuperado de <https://www.redalyc.org/articulo.oa?id=315060291002>
- Sanabria, A & Uribe A. (2010) *Factores psicosociales de riesgo asociados a conductas problemáticas en jóvenes infractores y no infractores*, Diversitas vol.6 no.2 Bogotá. Recuperado de http://www.scielo.org.co/scielo.php?script=sci_arttext&pid=S1794-99982010000200005
- Sanhueza, A., Caffé, S., Araneda, N., Soliz, P., San Román, O. & Baer, B. (2023) Homicide among young people in the countries of the Americas, *Rev Panam Salud Publica*. [Archivo PDF] Recuperado de <https://www.scielosp.org/pdf/rpsp/2023.v47/e108/en>
- Santé, J. (2016) *Disposiciones psicoculturales y violencia: la importancia de la educación*, Documento Análisis, N° 54, Instituto Español de Estudios Estratégicos. Recuperado de <https://dialnet.unirioja.es/servlet/articulo?codigo=6019469>
- Scielo. (2022) *Sobre el SciELO Data*, Scientific Electronic Library Online. Recuperado de <https://scielo.org/es/sobre-el-scielo/scielo-data-es/sobre-scielo-data->

es/#:~:text=SciELO%20Data%20es%20un%20repositorio,o%20depositados%20en%20SciELO%20Preprints.

Según Organización Panamericana de la Salud (2023). *El homicidio entre la población joven de los países de las Américas*

Soria, M. & Rodriguez, L. (2007) *Perfil psicológico del homicida doméstico*, Universidad de Barcelona. [Archivo PDF] Recuperado de

<https://apps.leon.gob.mx/mujeres/images/mujer/documentacion/generales/gen7.pdf>

Statista Research Department. (2023) *Ranking de países de América Latina y el Caribe con mayor tasa de homicidios por 100.000 habitantes en 2021*. Statista. Recuperado de

<https://es.statista.com/estadisticas/1271238/america-latina-y-el-caribe-tasa-de-homicidios-intencionales-por-pais/#statisticContainer>

Vargas, J. Ibáñez, E. & Hernández, M. (2012) La familia como contexto en la construcción de las emociones, *Alternativas en Psicología Revista Semestral*. N°27. Universidad Nacional Autónoma de México. [Archivo PDF] Recuperado de

<http://pepsic.bvsalud.org/pdf/alpsi/v16n27/n27a05.pdf>

Vilalta, C. (2015) *¿Quiénes son los sentenciados por homicidio intencional en México?*, Perf. latinoam. vol.23 no.45. Recuperado de

https://www.scielo.org.mx/scielo.php?script=sci_arttext&pid=S0188-76532015000100007

VladSt. (2016) Roto disfuncional familia relaciones divorcio padre madre k. recuperado de

<https://www.istockphoto.com/es/vector/roto-dysfuncional-familia-relaciones-divorcio-padre-madre-k-gm513541974-87660269>

Wiese, R., Aramayo, R. Cálcena, A. Catanesi, E., & Folino, J. (2019) *Exploration of socio family and psychological characteristics of young males convicted of murder or attempted murder in the province of Buenos Aires, Argentina*, Universidad Nacional de La Plata. *Rev. Fac. Med.*

Vol. 67 No. 3: 381-8. [Archivo PDF] Recuperado de <https://revistas.unal.edu.co/index.php/revfacmed/article/view/75822/72426>

Apéndices

RAE “Resumen Analítico Especializado”

Revisión de la literatura

FICHA DE ANÁLISIS DOCUMENTAL	
Nombre del documento	Trastornos mentales y homicidio
Autor	<ul style="list-style-type: none"> •Caridad Xiomara Padrón Galarraga •Teresita García Pérez.
Referencia bibliográfica según norma APA	<p>Padrón, C & García, T. (2018) Trastornos mentales y homicidio, <i>Revista Cubana de Medicina General Integral</i>. vol.34 no.1 Ciudad de La Habana. Scielo. Recuperado de http://scielo.sld.cu/scielo.php?script=sci_arttext&pid=S0864-21252018000100002#:~:text=Existe%20un%20consenso%20el,violencia%2C%20especialmente%20la%20de%20tipo</p>
Palabras claves de búsqueda	homicida, latinoamerica
Palabras clave de texto	Violencia; homicidio; asesinato; peritación medicolegal; trastorno mental; psicopatía; conducta disocial.
Ubicación (dirección electrónica específica) y/o clasificación topográfica de la biblioteca donde se encuentra	<p>http://scielo.sld.cu/scielo.php?script=sci_arttext&pid=S086421252018000100002#:~:text=Existe%20un%20consenso%20el,violencia%2C%20especialmente%20la%20de%20tio</p>
Descripción del aporte al tema seleccionado	<p>Este artículo es importante para el tema de investigación que se está trabajando, porque nos permitió comprender la enfermedad mental como la alteración de tipo cognitivo o comportamental, en la cual se ven afectados procesos psicológicos básicos como son la emoción,</p>

	<p>motivación, conducta, percepción, sensación, el aprendizaje y lenguaje. El trastorno como la alteración del funcionamiento del cuerpo que afecta a la mente generados por factores genéticos o traumatismos, los conceptos mencionados anteriormente se deben tener en cuenta para conocer, diferenciar y clasificar de mejor manera que influyó para cometer la conducta homicida.</p>
Conceptos abordados	<p><u>Enfermedad mental:</u> la alteración de tipo cognitivo o comportamental, en la cual se ven afectados procesos psicológicos básicos como son la emoción, motivación, conducta, percepción, sensación, el aprendizaje y lenguaje.</p> <p><u>Trastorno:</u> alteración del funcionamiento del cuerpo que afecta a la mente generados por factores genéticos o traumatismos.</p>

FICHA DE ANÁLISIS DOCUMENTAL	
Nombre del documento	Rasgos de personalidad en homicidas del instituto penitenciario de mediana seguridad y carcelario de yarumal
Autor	<ul style="list-style-type: none"> •Diana Marcela Muñoz Cuartas •Carolina María Lenis Lopera •Oriana Gil Medina
Referencia bibliográfica según norma APA	<p>Muñoz, D., Lenis, C. & Medina, O. (2015) <i>Rasgos de personalidad en homicidas del instituto penitenciario de mediana seguridad y carcelario de yarumal</i>, Universidad de Antioquia. (Trabajo de grado). [Archivo PDF] Recuperado de http://bibliotecadigital.udea.edu.co/bitstream/10495/16037/1/Mu%c3%b1ozDiana_2015_RasgosPersonalidadHomicidas.pdf</p>

Palabras claves de búsqueda	homicidio, Factor social
Palabras clave de texto	Homicidio, personalidad, delito, recluso, psicopatía, antisocial
Ubicación (dirección electrónica específica) y/o clasificación topográfica de la biblioteca donde se encuentra	http://bibliotecadigital.udea.edu.co/bitstream/10495/16037/1/Mu%c3%b1ozDiana_2015_RasgosPersonalidadHomicidas.pdf
Descripción del aporte al tema seleccionado	Este artículo es de suma importancia para el trabajo, porque podemos tener en cuenta que hay factores como trastornos que alteran el funcionamiento del cuerpo afectando la mente y enfermedades mentales que alteran la cognición o el comportamiento, las cuales impactan de manera negativa los ámbitos personal, familiar y social que influyen en la conducta homicida, teniendo en cuenta el aporte de los instrumentos que se aplicaron para obtener hallazgos válidos, donde se encontraron trastornos y enfermedades mentales como obsesión compulsiva y autodestructiva, depresión, esquizofrenia, introversión social, dependencia y control, lo que permite tenerlos en cuenta por la confiabilidad de los resultados al momento de obtener una visión más clara de qué factor, trastorno o enfermedad pudo intervenir para realizar la conducta.
Conceptos abordados	Por su parte, Megargee (1966), citado en Gonzales (s.f, pg 5), surgió que los delincuentes violentos podían convertirse en dos categorías; los sobrecontrolados y los subcontrolados. "La violencia ocurre cuando la instigación a ejercerla, exacerbada por la rabia, excede el nivel de control de los sentimientos agresivos o impulsivos de un individuo", sin embargo, los sujetos sobrecontrolados, raramente agreden física o verbalmente ante provocaciones, incluso muy serias, su agresión

	es acumulativa y puede desencadenar inesperadamente en actos de violencia extrema, una vez liberada la tensión, el individuo regresa a su estado normal de tranquilidad y control. (Muñoz, 2015)
--	--

FICHA DE ANÁLISIS DOCUMENTAL	
Nombre del documento	Exploration of socio-family and psychological characteristics of young males convicted of murder or attempted murder in the province of Buenos Aires, Argentina.
Autor	<ul style="list-style-type: none"> •Renata Constanca Wiese •Adrián Darío Aramayo-Criniti •Eugenio Cálcena •Cecilia Inés Catanesi •Jorge Folino
Referencia bibliográfica según norma APA	Aramayo, R. Cálcena, A. Catanesi, E., & Folino, J. (2019) Exploration of socio family and psychological characteristics of young males convicted of murder or attempted murder in the province of Buenos Aires, Argentina, Universidad Nacional de La Plata. Rev. Fac. Med. Vol. 67 No. 3: 381-8. [Archivo PDF] Recuperado de https://revistas.unal.edu.co/index.php/revfacmed/article/view/75822/72426
Palabras claves de búsqueda	Homicida, latinoamerica
Palabras clave de texto	Homicidio; Violencia; Conducta impulsiva; Adolescente
Ubicación (dirección electrónica específica) y/o	https://revistas.unal.edu.co/index.php

clasificación topográfica de la biblioteca donde se encuentra	
Descripción del aporte al tema seleccionado	<p>El documento nos permite conocer múltiples causas significativas en diferentes contextos que conllevan a la conducta homicida, como lo son la violencia, sea física o psicológica, la falta de un buen desarrollo social, las cuales generan en los sujetos abuso violento y/o verbal, alcoholismo, abuso de drogas, de este modo se promueven mayores dificultades de adaptación generando conflictos o trastornos de la conducta, teniendo en cuenta los hallazgos de la investigación en Colombia y Argentina, se encontraron todos los factores mencionados anteriormente y se encuentra una relación importante porque nos dan a conocer la similitud de lo que influye significativamente en la conducta homicida, como lo es el bajo desarrollo de la escolaridad.</p>
Conceptos abordados	

FICHA DE ANÁLISIS DOCUMENTAL	
Nombre del documento	Algunas consideraciones de la personalidad en homicidas
Autor	<ul style="list-style-type: none"> •MSc. Dr. Eduardo Carvajal Rodríguez •MSc. Dra. Lisbette Abreu Pérez •MSc. Dr. Ricardo Rodríguez Jorge
Referencia bibliográfica según norma APA	<p>Carvajal, E., Abreu, L., & Rodríguez, R. (2015) <i>Algunas consideraciones de la personalidad en Homicidas</i>, Acta Médica del Centro, Cuba / Vol. 9 No. [Archivo PDF] Recuperado de http://www.revactamedicacentro.sld.cu/index.php/amc/article/view/206/347</p>
Palabras claves de búsqueda	Homicida, factores social

Palabras clave de texto	personalidad, homicidio
Ubicación (dirección electrónica específica) y/o clasificación topográfica de la biblioteca donde se encuentra	http://www.revactamedicacentro.sld.cu/index.php/amc/article/view/206/347
Descripción del aporte al tema seleccionado	Este artículo aporta conocimientos sobre la reacción y relación que tienen las diferentes situaciones influyentes en la personalidad homicida como conductas violentas, bajo desarrollo social, consumo de drogas, ansiedad, impulsividad, inestabilidad emocional, dificultad adaptativa, baja escolaridad y trastornos, confirmando que estos factores que inciden en la conducta homicida tienden a ser los mismos en los demás antecedentes investigativos, dando también resultados concretos y estadísticos, considerando que son hallazgos de los exámenes clínicos, estudios psicométricos y entrevistas que dan muestra de las necesidades, motivaciones, intereses, temperamento, control emocional, autoestima, experiencias pasadas o tempranas que fueron traumáticas, influyendo en la conducta homicida.
Conceptos abordados	

FICHA DE ANÁLISIS DOCUMENTAL	
Nombre del documento	Estudio de caso: factores de riesgo que inciden en la delincuencia juvenil
Autor	<ul style="list-style-type: none"> ● Shanick Loraine Coba Echeverry ● Maria Fernanda Moreno Jiménez ● Yirley Castilla Jaraba

Referencia bibliográfica según norma APA	Coba, S., Moreno, M., & Castilla, Y. (2021) <i>Estudio de caso: factores de riesgo que inciden en la delincuencia juvenil</i> , Universidad Simón Bolívar. [Archivo PDF] Recuperado de http://bonga.unisimon.edu.co/bitstream/handle/20.500.12442/7934/Estudio_Caso_Factores_Riesgo_Inciden_Deincuencia_Juvenil_Resumen.pdf?sequence=2&isAllowed=y
Palabras claves de búsqueda	homicidio, factor social
Palabras clave de texto	Adolescente, delincuencia juvenil, estudio de caso y parricidio
Ubicación (dirección electrónica específica) y/o clasificación topográfica de la biblioteca donde se encuentra	http://bonga.unisimon.edu.co/bitstream/handle/20.500.12442/7934/Estudio_Caso_Factores_Riesgo_Inciden_Deincuencia_Juvenil_Resumen.pdf?sequence=2&isAllowed=y
Descripción del aporte al tema seleccionado	Este estudio de caso es importante para el tema de investigación, porque nos brinda más información sobre los factores que estamos trabajando como el cognitivo asociado a un aspecto psicológico y biológico, el social, educativo y familiar asociados a aspectos culturales y personales, haciendo énfasis en que estos pueden llevar al sujeto a una crisis de identidad, arrojando argumentos que generan una idea clara sobre lo que es y que provoca en el individuo presencia de un comportamiento homicida
Conceptos abordados	A partir del análisis documental, se da una aproximación de posibles factores: de riesgo del estudio de caso: Factores individuales: bajo coeficiente intelectual, pobre capacidad de resolución de conflictos, actitudes y valores favorables hacia conductas de riesgo.

	<p>Factores familiares: baja cohesión familiar, tener padres con enfermedad mental, estilos parentales coercitivos, ambivalentes o permisivos.</p> <p>Factores ligados al grupo de pares: pertenencia a grupos de pares involucrados en actividades riesgosas (comportamientos delictivos, consumo de drogas, por ejemplo).</p> <p>Factores escolares: bajo apoyo del profesor, alienación escolar, violencia escolar.</p> <p>Factores socioeconómicos y culturales: vivir en condición de pobreza.</p> <p>Factores sociales o comunitarios: bajo apoyo comunitario, estigmatización y exclusión de actividades comunitarias.</p>
--	---

FICHA DE ANÁLISIS DOCUMENTAL	
Nombre del documento	Perfil del homicida en el contexto de pareja en américa latina: una revisión literaria
Autor	<ul style="list-style-type: none"> ● María Elena Muñoz Sánchez ● Nelly Julieth Florez Mattos
Referencia bibliográfica según norma APA	<p>Muñoz, M. & Florez, N. (2019) <i>PERFIL DEL HOMICIDA EN EL CONTEXTO DE PAREJA EN AMÉRICA LATINA: UNA REVISIÓN LITERARIA</i>, Universidad Cooperativa de Colombia. (Tesis). [Archivo PDF] Recuperado de https://repository.ucc.edu.co/bitstream/20.500.12494/16464/3/2020_perfil_homicidio_pareja.pdf</p>
Palabras claves de búsqueda	homicida, Latinoamerica

Palabras clave de texto	
Ubicación (dirección electrónica específica) y/o clasificación topográfica de la biblioteca donde se encuentra	https://repository.ucc.edu.co/bitstream/20.500.12494/16464/3/2020_perfil_homicidio_pareja.pdf
Descripción del aporte al tema seleccionado	<p>El artículo es importante para el tema de investigación, porque al utilizar la modalidad de revisión sistemática de literatura, con la cual estamos trabajando, nos brinda información adecuada para profundizar en otros factores como en la relación de pareja, crianza, y traumas que se originan en la niñez encontrados en los antecedentes, lo que provoca que los individuos presenten características como la baja autoestima, ansiedad y machismo, que pueden afectar o alterar su conducta en la adolescencia y/o adultez que los lleva a cometer actos homicidas con su pareja, familia, amigos y conocidos.</p>
Conceptos abordados	<p>Las variables exposición prenatal a la testosterona medida a través del índice y conducta homicida están relacionadas y como el valor de las medidas es positivo (relación positiva) podemos concluir interpretando que, a mayor nivel de exposición prenatal a testosterona, mayor probabilidad de emitir conductas homicidas (p.51):</p> <p>Es decir, que la existencia de la violencia del ser humano no se atribuye únicamente</p> <p>a la biología, sino también a la incidencia de factores culturales y sociales, entre ellos se</p> <p>resalta los estresores tales como el desempleo, dificultades económicas, abuso en el consumo</p> <p>de alcohol y sustancias psicoactivas, infidelidades, interrupción o rupturas amorosas y celos.</p>

FICHA DE ANÁLISIS DOCUMENTAL	
Nombre del documento	Homicidio en la provincia de Matanzas. 1989 al 2016
Autor	<ul style="list-style-type: none"> ● Dr. José Manuel Morales Rigau, ● Dr. Fernando Achiong Estupiñan, ● Dr. Pablo Rodríguez Jiménez, ● Dra. Odalys Díaz Hernández, ● Dra. Elizabeth Oliva Correa
Referencia bibliográfica según norma APA	<p>Morales, J., Aching, F., Rodriguez, P., Diaz, O. & Correa, E. (2017) Homicidio en la provincia de Matanzas. <i>1989 al 2016, Rev Méd Electrón</i> [Internet]. [Archivo PDF]</p> <p>Recuperado de</p> <p>https://www.medigraphic.com/pdfs/revmedele/me-2017/me1731.pdf</p>
Palabras claves de búsqueda	Homicidio, Latinoamérica
Palabras clave de texto	homicidio, lesiones intencionales, mortalidad, muertes violentas
Ubicación (dirección electrónica específica) y/o clasificación topográfica de la biblioteca donde se encuentra	https://www.medigraphic.com/pdfs/revmedele/me-2017/me1731.pdf
Descripción del aporte al tema seleccionado	<p>El documento muestra un aporte relevante, debido a que nos resalta nuevamente las variables como la baja escolaridad, repetición de años escolares, disfunción familiar, pobre calidad de las relaciones intrafamiliares, violencia intrafamiliar y la situación económica desfavorable, como la base que genera maltrato y con ello el paso al asesinato, pero sobre todo, hace enfoque en que son situaciones encontradas en las naciones de bajos recursos, lugares en donde se</p>

	encuentran con frecuencia variables como pertenecer a una pandilla o grupo fuera de la ley, tener riesgo alto de adicción a drogas, permanecer en la calle en actividades no escolares o usar armas, asociadas a los factores social, educativo y cognitivo.
Conceptos abordados	

FICHA DE ANÁLISIS DOCUMENTAL	
Nombre del documento	Análisis de caso: factores que influyeron una adolescente en la comisión del acto homicida
Autor	<ul style="list-style-type: none"> ● Ciany Saborío Zamora
Referencia bibliográfica según norma APA	Saborío, C. (2010) Análisis de caso: factores que influyeron una adolescente en la comisión del acto homicida, <i>Revista Costarricense de Psicología</i> , vol. 29, núm. 44, 2010, pp. 49-63, Costa Rica. [Archivo PDF] Recuperado de https://www.redalyc.org/pdf/4767/476748708002.pdf
Palabras claves de búsqueda	Homicidio, Latinoamérica
Palabras clave de texto	homicidio, adolescencia, distorsiones cognitivas, motivación, esquemas de pensamiento, factores psicosociales.
Ubicación (dirección electrónica específica) y/o clasificación topográfica de la biblioteca donde se encuentra	https://www.redalyc.org/pdf/4767/476748708002.pdf
Descripción del aporte al tema seleccionado	Este caso fue seleccionado por ser uno de los que cuenta con mayor información acerca de los delitos cometidos por adolescentes desde la creación de la Ley Penal Juvenil en el año 1996, este caso llamo mucho la atención ya que este

	<p>permite conocer, identificar e investigar más a fondo los factores y el por qué cometer el acto homicida como tal, en las cuales se reflejan la violencia intrafamiliar, abuso psicológico y sexual las cuales generaron represión emocional, inadecuado desarrollo psicosociales, distorsión de pensamiento y distorsiones cognitivas.</p>
Conceptos abordados	<p>Motivaciones: Con base en la teoría de Palmero y Martínez (2002), se conceptualiza esta variable como aquella persona que reacciona ante un estímulo, con la idea-cognición de que esta es la mejor manera de satisfacer un deseo, sea de origen intrínseco o extrínseco, incentivo primario o secundario, y actúa para aliviar la ansiedad que le provoca.</p> <p>Factores psicosociales: factores de tipo extrínseco presentes en la historia de la persona que definen la manera en que esta se comporta y reacciona a los estímulos que se le presenten. Corresponde a factores sociales, familiares y del contexto social.</p> <p>Distorsiones cognitivas: se refiere a las conclusiones o productos ilógicos o equivocados que se originan a partir de los pensamientos automáticos, es decir, al carácter judicativo de la persona.</p> <p>Esquemas de pensamiento: estructuras cognitivas en las que se representa y determina cómo los estímulos son recibidos y decodificados, o en otras palabras, organizados y estructurados.</p> <p>Definen la evaluación absoluta y generalizada sobre uno mismo y los otros al influir, activamente en la manera de procesar la información, supervivencia y apego. (Saborio, 2010).</p>

FICHA DE ANÁLISIS DOCUMENTAL	
Nombre del documento	Análisis del impacto de la mortalidad por homicidios de acuerdo al índice de necesidades básicas insatisfechas en Colombia, 2000-2011
Autor	<ul style="list-style-type: none"> ● Claudio Alberto Dávila Cervantes ● Ana Melisa Pardo Montaña
Referencia bibliográfica según norma APA	Dávila, C. & Pardo, A. (2015) Análisis del impacto de la mortalidad por homicidios de acuerdo al Índice de Necesidades Básicas Insatisfechas en Colombia, 2000-2011, <i>Rev. Gerenc. Polít. Salud</i> . [Archivo PDF] Recuperado de http://www.scielo.org.co/pdf/rgps/v14n28/v14n28a05.pdf
Palabras claves de búsqueda	Homicidio, latinoamerica
Palabras clave de texto	mortalidad; violencia; homicidio; expectativa de vida; tasa de mortalidad; Colombia
Ubicación (dirección electrónica específica) y/o clasificación topográfica de la biblioteca donde se encuentra	http://www.scielo.org.co/pdf/rgps/v14n28/v14n28a05.pdf
Descripción del aporte al tema seleccionado	El documento aporta con la búsqueda significativa de las principales causas de la violencia homicida en Colombia, señalar aspectos como la pobreza, la desigualdad, la exclusión social, educativa y política, generan la represión, quebrantamiento y corrupción de valores como el respeto al derecho de los demás, que conllevan a la conducta homicida.
Conceptos abordados	

FICHA DE ANÁLISIS DOCUMENTAL	
Nombre del documento	Perfil psicológico del homicida doméstico
Autor	<ul style="list-style-type: none"> •Miguel Ángel Soria Verde •Lorena Rodríguez Cortés
Referencia bibliográfica según norma APA	<p>Soria, M. & Rodriguez, L. (2007) <i>PERFIL PSICOLOGICO DEL HOMICIDA DOMÉSTICO</i>, Universidad de Barcelona.</p> <p>[Archivo PDF] Recuperado de https://apps.leon.gob.mx/mujeres/images/mujer/documentacion/generales/gen7.pdf</p>
Palabras claves de búsqueda	Homicidio factores familiares
Palabras clave de texto	homicidio doméstico, perfil psicológico, violencia doméstica y delito
Ubicación (dirección electrónica específica) y/o clasificación topográfica de la biblioteca donde se encuentra	https://apps.leon.gob.mx/mujeres/images/mujer/documentacion/generales/gen7.pdf
Descripción del aporte al tema seleccionado	<p>Este artículo es importante para el tema de investigación que estamos trabajando, porque hay otro factor relevante que se encontró en el documento que es el emocional, también los problemas que puede presentarse con la pareja, incluso se habla de depresión, lo cual nos da a entender que el comportamiento homicida puede desencadenarse por más causas o variables dentro de los factores familiar, social y cognitivo.</p>
Conceptos abordados	

FICHA DE ANÁLISIS DOCUMENTAL	
Nombre del documento	Menor infractor homicida sentidos de la violencia en la adolescencia, estudio exploratorio sobre las significaciones que construye el estudio de caso con menores infractores homicidas ubicados en el centro de formación juvenil del Valle. Universidad del Valle.
Autor	David Leonardo de la Cruz Salazar
Referencia bibliográfica según norma APA	De la Cruz, D. (2010) Menor infractor homicida sentidos de la violencia en la adolescencia, estudio exploratorio sobre las significaciones que construye el estudio de caso con menores infractores homicidas ubicados en el centro de formación juvenil del valle. universidad del valle. (Trabajo de grado). [Archivo PDF] Recuperado de https://bibliotecadigital.univalle.edu.co/bitstream/handle/10893/17189/CB-0531588.pdf?sequence=1
Palabras claves de búsqueda	homicida factor social
Palabras clave de texto	Significaciones, organización psicológica, sujeto psicológico, sentido, conciencia, identidad, menor infractor, violencia, acto homicida, Víctima.
Ubicación (dirección electrónica específica) y/o clasificación topográfica de la biblioteca donde se encuentra	https://bibliotecadigital.univalle.edu.co/bitstream/handle/10893/17189/CB-0531588.pdf?sequence=1
Descripción del aporte al tema seleccionado	Esta investigación nos ha resultado de mucho interés, porque brindo la información sobre las causas económicas y afectivas las cuales los llevaron a cometer dicho crimen, el aporte

	<p>psicológico da a conocer factores motivacionales siendo un impulso que mueve al sujeto a realizar determinadas acciones y persistir en ellas para su culminación, ambientales correspondiendo a las situaciones de su entorno que lo llevan a realizar un acto, y emocionales las cuales son reacciones ante los estímulos que percibe el sujeto, dichos componentes al estar asociados generaron la conducta homicida, mediante los hallazgos que se obtuvieron con los test de la familia y Figura humana anteriormente aplicados, arrojaron resultados más concretos y relacionados a lo que refieren los sujetos de su percepción ante el acto homicida, para poder concluir el “¿Por qué? de la conducta.</p>
Conceptos abordados	<p>Para la comprensión de esta problemática se construyeron tres categorías que guían el análisis a lo largo de la investigación, las cuales fueron: significación del acto homicida la cual permite conocer los significados que el sujeto le otorga a la acción homicida, conciencia del otro que permite identificar el reconocimiento que el sujeto realiza del otro, de la víctima además la forma como se relaciona con el mundo y conciencia de sí que posibilita la comprensión de la representación que el sujeto tiene del mundo y de esta manera la forma como se organiza psicológicamente ante esta significación.</p>

FICHA DE ANÁLISIS DOCUMENTAL	
Nombre del documento	Homicidas juveniles en Bogotá, estudio de grupos focales
Autor	<ul style="list-style-type: none"> ● Franklin Escobar Córdoba ● Ángela Rocío Acero González ● Jorge O. Folino

Referencia bibliográfica según norma APA	Escobar, F., Acero, A., & Folino, J. (2015) Homicidas juveniles en Bogotá, estudio de grupos focales, <i>Revista Facultad de Medicina</i> . Bogotá. Vol. 63 No. 3: 389-98. [Archivo PDF] Recuperado de https://revistas.unal.edu.co/index.php/revfacmed/article/view/50632/52316
Palabras claves de búsqueda	homicidio factor familiar
Palabras clave de texto	Conducta peligrosa; Delincuencia juvenil; Factores de riesgo; Homicidio; Violencia; Joven (DeCS).
Ubicación (dirección electrónica específica) y/o clasificación topográfica de la biblioteca donde se encuentra	https://revistas.unal.edu.co/index.php/revfacmed/article/view/50632/52316
Descripción del aporte al tema seleccionado	Se puede decir que la investigación aporta en este caso cuales son los factores que pueden incidir mayormente en la conducta homicida, como baja escolaridad, repetición de años escolares, distinción familiar, violencia intrafamiliar, situación económica desfavorable, poca satisfacción con la vida, adicción a SPA, etc. Teniendo así la relación sobre dichas causas y sobre todo las semejanzas con los resultados de los artículos investigados, también tiene un gran aporte puesto que hay una perspectiva propia de las personas participantes que han cometido homicidio y hacen alusión a lo que para ellos pudo ser el determinante para llevarlos a cometer el acto como violencia intrafamiliar, podemos comparar la realidad del sujeto que comete y el que no comete el acto homicida, buscando así una prevención para estos últimos, porque podemos saber que los

	impulso a generar la conducta homicida y como prever nuevos casos.
Conceptos abordados	La teoría general de la presión (TGP) desarrollada por Agnew (5), quien definió varias medidas del fenómeno presión, los tipos principales, los enlaces entre la presión y el crimen, las diferentes estrategias para defenderse de la presión, los factores determinantes de la conducta delincuencia o no delincuencia y las recomendaciones políticas para combatir la criminalidad, que se pueden trazar con base en esta teoría. Este enfoque intenta explicar la diferencia en la criminalidad entre grupos, por ejemplo, las tasas de criminalidad de mujeres frente a las de hombres.

FICHA DE ANÁLISIS DOCUMENTAL	
Nombre del documento	Inteligencia general y conducta delictiva en adolescentes sentenciados por delito de homicidio.
Autor	Juan José Reina Campos
Referencia bibliográfica según norma APA	Reina, J. (2019) <i>Inteligencia general y conducta delictiva en adolescentes sentenciados por delito de homicidio</i> , universidad de panamá. (Tesis Maestría). [Archivo PDF] Recuperado de http://up-rid.up.ac.pa/1854/1/juan_reina.pdf
Palabras claves de búsqueda	Homicidio factor social
Palabras clave de texto	inteligencia, conducta, delito y adolescencia.
Ubicación (dirección electrónica específica) y/o	http://up-rid.up.ac.pa/1854/1/juan_reina.pdf

clasificación topográfica de la biblioteca donde se encuentra	
Descripción del aporte al tema seleccionado	<p>Este artículo es importante para la investigación, porque podemos tener en cuenta que los resultados que arrojan las pruebas aplicadas van encaminados a una de las situaciones desfavorables que influyen en la conducta homicida que consiste en la relación que se tiene con el mundo externo, la deserción escolar, rivalidades o venganzas dentro de los ámbitos psicológicos, sociales y ambientales, lo cual permite considerar que factor desencadena principalmente la conducta homicida</p>
Conceptos abordados	<p>En virtud del interés por la conducta, es necesario comprender que etimológicamente el termino conducta procede del latín "conductus" que significa "conducir" y se refiere básicamente al modo en que un organismo se conduce en relación con los demás. En el ámbito jurídico, implica que para los seres humanos, esa manera de conducirse adicional a lo biológico, estaría influenciada por una norma moral, social, cultural y jurídica, tal como lo explica la doctrina del derecho penal.</p> <p>El delito de homicidio, se entiende como la muerte de un hombre causada por otro, es decir, que se trata de uno de los delitos que atentan con la vida como un bien jurídico protegido por el Estado. Entonces, el homicidio, es una conducta humana de quien da muerte a otra persona, la cual puede ser por comisión o por omisión; al autor de este delito, prácticamente en todas las legislaciones del mundo, es le castiga o sanciona, con penas privativas de libertad.</p> <p>La conducta, a diferencia de los procesos cognitivos, es algo observable y cuantificable, las teorías conductistas, se</p>

	<p>han esforzado por hacer que la psicología utilice como método la observación y análisis de la conducta, para el diagnóstico, explicación, enseñanza y el tratamiento psicológico. Por ello, los conductistas centran su atención en las acciones, lo que hacen las personas y no en los procesos internos (cognitivos) que nos impulsan a la acción.</p>
--	---

FICHA DE ANÁLISIS DOCUMENTAL	
Nombre del documento	La comprensión de los homicidios en América Latina: ¿pobreza o institucionalidad?
Autor	Roberto Briceño-León
Referencia bibliográfica según norma APA	Briceño, R. (2012) <i>La Comprensión de los Homicidios en América Latina: ¿Pobreza o Institucionalidad?</i> , scielo.br. 1087 – 9°. Recuperado de https://www.scielo.br/j/csc/a/bPW5MFBGT8SqP3L9wY75sbb/?lang=es
Palabras claves de búsqueda	homicidio Latinoamerica
Palabras clave de texto	Homicidios; Pobreza; Desigualdad; Institucionalidad; Normas sociales; América Latina
Ubicación (dirección electrónica específica) y/o clasificación topográfica de la biblioteca donde se encuentra	https://www.scielo.br/j/csc/a/bPW5MFBGT8SqP3L9wY75sbb/?lang=es
Descripción del aporte al tema seleccionado	Este documento aporta una para la investigación una descripción de diferentes variables que influyen en la conducta homicida, tales como la pobreza, desigualdad, la raza, el

	<p>tiempo, la institucionalidad o normatividad, el sexo, región, política, entre otros que generan como base conflictos violentos que generan la conducta mencionada, todas estas dentro de los factores familiar, social, educativo y cognitivo, que se ven alterados por el inadecuado desarrollo o ignorancia que hay de las variables mencionadas y estas a su vez, tienen estadísticas diferentes en distintos países.</p>
Conceptos abordados	<p>La explicación fundada en la pobreza dice que el individuo comete delitos y se hace delincuente por las carencias que tiene en la vida y por la desigualdad que observa en la sociedad donde otros sí tienen lo que a ellos les falta.</p> <p>Una perspectiva diferente es de tipo macro social y son quienes consideran que existe una "violencia estructural", pues las condiciones de pobreza son en sí mismas, una violencia que se ejerce sobre las personas, y pueden por lo tanto ser la causa de los comportamientos violentos de esas personas que, de víctimas, se transforman en Victimarios.</p> <p>Esta perspectiva institucional sostiene entonces que lo importante son las reglas del juego que tiene una sociedad y que les permite a los individuos orientar su comportamiento, dirimir conflictos sin usar la fuerza y hacer predecible la vida en sociedad.</p>

FICHA DE ANÁLISIS DOCUMENTAL	
Nombre del documento	Factores de riesgo para violencia y homicidio juvenil
Autor	<ul style="list-style-type: none"> ● Ángela Rocío Acero González ● Franklin Escobar Córdoba ● Gabriel Castellanos Castañeda

Referencia bibliográfica según norma APA	Acero, A., Escobar, F. & Castellanos, G. (2007) Factores de riesgo para violencia y homicidio juvenil, <i>rev.colomb.psiquiater.</i> vol.36 no.1 Bogotá. Recuperado de http://www.scielo.org.co/scielo.php?script=sci_arttext&pid=S0034-74502007000100007
Palabras claves de búsqueda	Homicidio Latinoamerica
Palabras clave de texto	conducta del adolescente, trastorno del comportamiento, conducta peligrosa, homicidio, delincuencia juvenil.
Ubicación (dirección electrónica específica) y/o clasificación topográfica de la biblioteca donde se encuentra	http://www.scielo.org.co/scielo.php?script=sci_arttext&pid=S0034-74502007000100007
Descripción del aporte al tema seleccionado	Dicha investigación resulto demasiado enriquecedora, gracias a que se logró reconocer los principales riesgos, que generan o incitan a que los adolescentes cometan el acto homicida tales como el consumo sustancias psicoactivas, la violencia intrafamiliar, uso de armas, trastornos de conducta y las creencias que favorecen los actos violentos como solución a los problemas, dichos factores traen consecuencias significativas, las cuales pueden ser perjudiciales para ellos, la poca atención e importancia del estado, la poca información brindada por padres, plantel educativo, generando que los jóvenes mal entiendan algunas situaciones y tomen la mala decisión de causar daño tanto a las personas que les rodean como a su misma familia, este tipo de situación ha logrado evidenciarse con la deserción escolar, ya que muchos de ellos prefieren matar a alguien y ganar dinero fácil, que estar sentados en un salón de clase, lastimosamente esta situación

	no se ha podido controlar resulta ser un tema difícil de controlar.
Conceptos abordados	El homicidio intrafamiliar tiene algunas características particulares. Se ha propuesto que los adolescentes que cometen este tipo de homicidio pertenecen a alguno de los siguientes grupos: el adolescente maltratado que mata para escapar, el adolescente con enfermedad mental grave o el adolescente con conductas antisociales.

FICHA DE ANÁLISIS DOCUMENTAL	
Nombre del documento	Homicidas de pareja. Una propuesta de tratamiento
Autor	<ul style="list-style-type: none"> • Frank Steward Orduz Gualdron • Adriana Marcela Clavijo, Villamizar • Erika Lorena Aldana Cetina • Lady Dayana Obregón Saravia
Referencia bibliográfica según norma APA	Orduz, F. Clavijo, A. Aldana, E. & Obregón, L. (2019) <i>Homicidas de pareja. Una propuesta de tratamiento</i> , Sociedad Venezolana de Farmacología Clínica y Terapéutica. Colombia. vol. 38, núm. 5. [Archivo PDF] Recuperado de https://www.redalyc.org/journal/559/55962867023/55962867023.pdf
Palabras claves de búsqueda	Homicidio, Familia, Sociedad.
Palabras clave de texto	Perfil criminológico, violencia de pareja, homicidios, perfil victimológico, violencia de género
Ubicación (dirección electrónica específica) y/o	https://www.redalyc.org/journal/559/55962867023/55962867023.pdf

clasificación topográfica de la biblioteca donde se encuentra	
Descripción del aporte al tema seleccionado	<p>Analiza aspectos contextuales y personales de mujeres y hombres homicidas de pareja, Hallándose como resultado que ambos casos (hombre y mujer) los aspectos de personalidad tienen una mayor relevancia frente a la conducta homicida contra la pareja, en particular trastornos del ánimo como la manía y trastorno de personalidad paranoide. se analizaron aspectos sociodemográficos, de la dinámica familiar y de personalidad de los participantes, se encuentra que es observando e imitando la conducta agresiva de los padres y de otros familiares, o incluso personajes que aparecen en programas de los medios de comunicación masiva, donde el niño aprende a asociar estímulos agresivos con conductas violentas y a responder con violencia a frustraciones u otros eventos nocivos. Esto lleva a plantear la posibilidad de que la desintegración familiar, o por ende las agresiones que se presenten dentro de esta, pueden generar ciertas actitudes o conductas agresivas a partir de lo que se vive en su hogar, fundamentando así, que los declives a nivel de las relaciones interpersonales están relacionados con que se generen estas conductas homicidas.</p>
Conceptos abordados	

FICHA DE ANÁLISIS DOCUMENTAL	
Nombre del documento	¿Quiénes son los sentenciados por homicidio intencional en México?

Autor	Carlos Vilalta
Referencia bibliográfica según norma APA	Vilalta, C. (2015) <i>¿Quiénes son los sentenciados por homicidio intencional en México?</i> , Perf. latinoam. vol.23 no.45. https://www.scielo.org.mx/scielo.php?script=sci_arttext&pid=S0188-76532015000100007
Palabras claves de búsqueda	Homicidio, Latinoamérica
Palabras clave de texto	Homicidio, delito, estadística delictiva, México
Ubicación (dirección electrónica específica) y/o clasificación topográfica de la biblioteca donde se encuentra	https://www.scielo.org.mx/scielo.php?script=sci_arttext&pid=S0188-76532015000100007
Descripción del aporte al tema seleccionado	Varios de los hallazgos, aunque iniciales, fueron llamativos. La información que se posee muestra el siguiente perfil general del homicida intencional mexicano en cárceles federales: hombre, entre 25 y 34 años, casado o soltero, con educación primaria, ocupado en labores manuales como trabajador agropecuario o artesano u obrero, y que cometió su delito en pleno uso de sus facultades. Ésas son sus características generales, pero no exclusivas. Lo que lo hace particularmente distinto de los demás son las siguientes características: una proporción significativamente mayor de casados, con educación universitaria, y ocupados como profesionistas al momento de cometer su delito.
Conceptos abordados	

FICHA DE ANÁLISIS DOCUMENTAL

Nombre del documento	Factores de Riesgo Asociados a la Conducta Homicida de un Niño hacia un Par
Autor	<ul style="list-style-type: none"> • Salinas María Isabel • Landabur Rodrigo Antonio • Gálvez Felipe Antonio • Balboa Marcelo; • Vásquez Carolina • González Ivette • Molina Víctor • Halpern Muriel • Contreras María Paz
Referencia bibliográfica según norma APA	Salinas, M. Landabur, R. Gálvez, F. Balboa, M. Vásquez, C. González, I. Molina, V. Halpern, M. & Contreras, M. (2019) Factores de Riesgo Asociados a la Conducta Homicida de un Niño hacia un Par. Anuario de Psicología Jurídica, vol. 29, 2019, pp. 11-20. Madrid. Recuperado de https://www.redalyc.org/articulo.oa?id=315060291002
Palabras claves de búsqueda	Homicidio, Familia,
Palabras clave de texto	Factores de riesgo, Menor homicida, Niños ofensores, Actividad ofensiva temprana
Ubicación (dirección electrónica específica) y/o clasificación topográfica de la biblioteca donde se encuentra	https://www.redalyc.org/articulo.oa?id=315060291002
Descripción del aporte al tema seleccionado	Los resultados más relevantes fueron que el niño X no recibía retroalimentación en el plano emocional en sus relaciones familiares y tiene limitaciones en su flexibilidad cognitiva. esto se expresa en sus relaciones interpersonales, donde tiene dificultades para percibir a los demás como personas integradas, detectar situaciones en las que se transgreden las normas sociales e identificar el estado mental del otro.

Conceptos abordados	
---------------------	--

FICHA DE ANÁLISIS DOCUMENTAL	
Nombre del documento	Homicidio y disfuncionalidad familiar
Autor	<ul style="list-style-type: none"> • Caridad Xiomara Padrón Galarraga • Teresita García Pérez
Referencia bibliográfica según norma APA	Padrón, C. & García, T. (2018) Homicidio y disfuncionalidad familiar, <i>Revista Cubana de Medicina General Integral</i> . http://scielo.sld.cu/pdf/mgi/v34n2/a10_.pdf
Palabras claves de búsqueda	Homicidio, Latinoamérica
Palabras clave de texto	Homicidio; asesinato; familia; disfuncionalidad familiar
Ubicación (dirección electrónica específica) y/o clasificación topográfica de la biblioteca donde se encuentra	http://scielo.sld.cu/pdf/mgi/v34n2/a10_.pdf
Descripción del aporte al tema seleccionado	<p>Se aprecia que en más del 96 % de los homicidios se vivía en una dinámica disfuncional, incluso muy disfuncional, con una afectación importante de las funciones básicas de seguridad y formación de valores que deben constituir la base de tan relevante institución. Dentro de esta investigación quedó incluido un triple asesinato, como culminación del clima de violencia intrafamiliar en el que creció el Victimario, donde el irrespeto entre sus mayores constituía la regularidad, habiendo sufrido él constantes manifestaciones de maltrato, dinámica que ha sido estudiada desde el psicoanálisis y que explica la carga de hostilidad acumulada que se desborda en un crimen horrendo, luego del cual se produce un bloqueo de su psiquismo que le</p>

	impide establecer estrategias de huida y que determina que se entregue a las autoridades para expiar su culpa. En conclusión, los homicidios acontecidos en el contexto familiar en La Habana durante el año de estudio fueron precedidos de una marcada disfuncionalidad familiar.
Conceptos abordados	

FICHA DE ANÁLISIS DOCUMENTAL	
Nombre del documento	De crímenes de familia a crímenes de Estado. La Figura de la madre en la lucha contra la violencia de género en Crímenes de familia (2020) y Las tres muertes de Marisela Escobedo (2020)
Autor	<ul style="list-style-type: none"> • María Soledad Paz Mackay • Argelia Gonzales Hurtado
Referencia bibliográfica según norma APA	Paz, S. & Gonzales, A. (2021) De crímenes de familia a crímenes de Estado. La Figura de la madre en la lucha contra la violencia de género en Crímenes de familia (2020) y Las tres muertes de Marisela Escobedo (2020), <i>revistas.uncu.edu.a.</i> [Archivo PDF] Recuperado de http://www.scielo.org.ar/pdf/ccilha/v22n1/1852-9615-ccilha-22-01-264.pdf
Palabras claves de búsqueda	Homicidio, Latinoamérica
Palabras clave de texto	Argentina, Femicidio, México, Netflix, Violencia de género
Ubicación (dirección electrónica específica) y/o clasificación topográfica de la biblioteca donde se encuentra	http://www.scielo.org.ar/pdf/ccilha/v22n1/1852-9615-ccilha-22-01-264.pdf

Descripción del aporte al tema seleccionado	Argumentamos que Crímenes de familia y Las tres muertes de Marisela Escobedo ofrecen una lectura en el sentido mencionado por Segato. Ambas funcionan como estrategias de contra-pedagogía de la crueldad, por el tratamiento que hacen de la violencia de género al humanizar a sus protagonistas, contextualizando la razón de la fuente que genera la violencia. Además, con las acciones de los personajes se exhorta a formar lazos comunitarios por medio de la sororidad para combatir la violencia.
Conceptos abordados	

FICHA DE ANÁLISIS DOCUMENTAL	
Nombre del documento	Acciones gubernamentales para el análisis de la conducta criminal femicida por parte de miembros de las fuerzas de seguridad en la provincia de Córdoba.
Autor	Campos, Iliana Belén
Referencia bibliográfica según norma APA	Campos, I. B. (2023). <i>Acciones gubernamentales para el análisis de la conducta criminal femicida por parte de miembros de las fuerzas de seguridad en la provincia de Córdoba</i> (Bachelor's thesis). https://repositorio.21.edu.ar/handle/ues21/26977
Palabras claves de búsqueda	Homicidio, social
Palabras clave de texto	Femicidio, fuerzas de seguridad, arma de fuego reglamentaria, análisis operativo de casos.
Ubicación (dirección electrónica específica) y/o clasificación topográfica de la biblioteca donde se encuentra	https://repositorio.uesiglo21.edu.ar/handle/ues21/26977
Descripción del aporte al tema seleccionado	El documento muestra un aporte relevante, debido a que resalta la conducta criminal evidenciada en el análisis de diferentes investigaciones llegando a la conclusión de que las personas actúan o se comportan de manera inapropiada (violenta) generando daño a los demás.

Conceptos abordados	<p>Según Calderón et al. (2020), el homicidio debe entenderse como una conducta de naturaleza compleja que compone un “episodio criminal”, y debe de interpretarse en un momento histórico, con un contexto social, cultural y ambiental de desarrollo, contemplando la diversidad de factores que la delimitan, individuales y colectivos, las particularidades y subjetividades del autor y de la víctima, las consecuencias en lo económico, cultural y social (visto desde un nivel macro), y en el individuo, la familia, el grupo social de la víctima y también del Victimario (si se considera un nivel micro).</p>
---------------------	---

FICHA DE ANÁLISIS DOCUMENTAL	
Nombre del documento	Fantasía y homicidio: Un estudio de tres casos.
Autor	David Méndez Valiente.
Referencia bibliográfica según norma APA	Méndez. D. (2020). Fantasía y homicidio: Un estudio de tres casos. https://www.researchgate.net/publication/345736894_Fantasía_y_Homicidio_un_estudio_de_3_casos
Palabras claves de búsqueda	homicidio, social
Palabras clave de texto	Fantasía, aislamiento, frustración, ira, homicidio.
Ubicación (dirección electrónica específica) y/o clasificación topográfica de la biblioteca donde se encuentra	https://revista.cleu.edu.mx/new/descargas/2002/Articulo10_fantasía_y_homicidio.pdf
Descripción del aporte al tema seleccionado	Este artículo es importante para el tema de investigación que se está trabajando, porque enfatiza acerca de una investigación que se realizó con 3 participantes los cuales se encuentran recluidos en un centro penitenciario de la ciudad de Chile, conforme va avanzando la investigación se logra evidenciar como la fantasía es la existencia de elementos que pueden determinar el comportamiento del homicida.
Conceptos abordados	

FICHA DE ANÁLISIS DOCUMENTAL	
Nombre del documento	Perfil psicosociológico de los homicidios por las modalidades de riñas, sicariato y agresión en la ciudad de Manizales periodo 2004-2009
Autor	Olga Lucia Gallego Jiménez
Referencia bibliográfica según norma APA	Gallego, O. L. J. (2012). Perfil psicosociológico de los homicidios por las modalidades de riñas, sicariato y agresión en la ciudad de Manizales periodo 2004-2009. <i>Revista de Antropología y Sociología: Virajes</i> , 14(1), 151-168.
Palabras claves de búsqueda	Homicidio, Latinoamérica
Palabras clave de texto	perfil psicosociológico, modalidades de homicidio, riñas, sicariato, agresión.
Ubicación (dirección electrónica específica) y/o clasificación topográfica de la biblioteca donde se encuentra	http://vip.ucaldas.edu.co/virajes/downloads/Virajes14(1)_8.pdf
Descripción del aporte al tema seleccionado	Este artículo resulta de mucha importancia porque habla de cómo las personas mediante los factores o situaciones en las que viven deben optar ciertos comportamientos los cuales después de un tiempo los normalizan , por consiguiente, se puede decir que este tipo de situaciones están vinculadas a factores estructurales de alcance nacional, como el desempleo, los trabajos mal remunerados, la corrupción, la

	impunidad, los conflictos políticos y armados, el resentimiento social causado por la precariedad de la justicia.
Conceptos abordados	Actor social: se define en términos de capacidad de hacer las cosas y no de la intención que tiene de hacerlas. Por tanto, el poder estar representado en términos de la capacidad de los agentes para intervenir en la vida social.

FICHA DE ANÁLISIS DOCUMENTAL	
Nombre del documento	Homicidios en América Latina y el Caribe: magnitud y factores asociados.
Autor	Héctor Hiram Hernández Bringas
Referencia bibliográfica según norma APA	Hernández, H. (2021) <i>Homicidios en América Latina y el Caribe: magnitud y factores asociados</i> , Notas de Población N° 113. págs. 119-144. Universidad Nacional Autónoma de México. [Archivo PDF] Recuperado de https://repositorio.cepal.org/bitstream/handle/11362/47698/05_LDN113_Hernandez.pdf?sequence=1#:~:text=En%20el%20mundo%2C%20la%20tasa,64%20v%C3%ADctimas%20por%20100.000%20personas.
Palabras claves de búsqueda	homicidio, Latinoamérica
Palabras clave de texto	Homicidio, datos estadísticos, aspectos sociales, pobreza, desempleo,
Ubicación (dirección electrónica específica) y/o clasificación topográfica de la biblioteca donde se encuentra	https://www.cepal.org/es/publicaciones/47698-homicidios-america-latina-caribe-magnitud-factores-asociados
Descripción del aporte al tema seleccionado	El documento de muestra de una revisión bibliográfica extensa, los resultados de este trabajo aportan significativamente a reconocer ejes temáticos encontrados en el factor social como las pandillas, desempleo entre otros,

	que conllevan a un acto homicida con el fin de obtener algo, durante el texto se logra evidenciar que es una problemática existente en gran número de países latinoamericanos y que de los cuales se encuentran los mismos factores o relacionados.
Conceptos abordados	

FICHA DE ANÁLISIS DOCUMENTAL	
Nombre del documento	Estudio Mundial sobre el Homicidio
Autor	Oficina de las naciones unidas contra la droga y el delito
Referencia bibliográfica según norma APA	Oficina de las naciones unidas contra la droga y el delito, (2019) <i>Estudio Mundial sobre el Homicidio</i> , Naciones Unidas. [Archivo PDF] Recuperado de https://www.unodc.org/documents/ropan/2021/HOMICIOS_EN_ESPANOL.pdf
Palabras claves de búsqueda	Homicidio, factor social
Palabras clave de texto	Homicidio, factores, prevención.
Ubicación (dirección electrónica específica) y/o clasificación topográfica de la biblioteca donde se encuentra	https://www.unodc.org/documents/ropan/2021/HOMICIOS_EN_ESPANOL.pdf
Descripción del aporte al tema seleccionado	El Estudio mundial sobre el homicidio 2019 documenta los éxitos en la prevención y el tratamiento de la violencia. En particular, el estudio ofrece ejemplos de intervenciones efectivas basadas en la comunidad en entornos afectados por la violencia, las pandillas y el crimen organizado. Estas cuentas muestran que, con intervenciones específicas respaldadas por un compromiso sostenido y la confianza entre las comunidades y la aplicación de la ley, es posible reducir las tasas de homicidios.
Conceptos abordados	

FICHA DE ANÁLISIS DOCUMENTAL	
Nombre del documento	Violencia homicida: clasificación y factores de riesgo
Autor	María de los Ángeles Rodríguez Gázquez
Referencia bibliográfica según norma APA	Rodríguez, M. (2008) Violencia homicida: clasificación y factores de riesgo, Medicina UPB, vol. 27, núm. 2, pp. 125-139. Universidad Pontificia Bolivariana, Medellín. [Archivo PDF] Recuperado de https://www.redalyc.org/pdf/1590/159013081008.pdf
Palabras claves de búsqueda	Homicida, factores de riesgo.
Palabras clave de texto	Violencia, homicidio, factores de riesgo.
Ubicación (dirección electrónica específica) y/o clasificación topográfica de la biblioteca donde se encuentra	https://www.redalyc.org/pdf/1590/159013081008.pdf
Descripción del aporte al tema seleccionado	El documento permite reconocer como la violencia homicida es un importante problema de salud pública, no sólo en Colombia sino en el mundo. Por la alta complejidad de este evento se hace necesario conocer los factores que influyen significativamente en las personas al momento de cometer una conducta homicida, también es importante destacar el abordaje del problema desde una perspectiva más clara y concisa.
Conceptos abordados	Factores sociales: el control del porte de armas de fuego: las armas en general, son factores circunstanciales que en

	<p>condiciones específicas desencadenan o facilitan la ocurrencia de eventos violentos</p> <p>Factores familiares: La familia es la institución básica de la sociedad, y en ella, el padre y la madre juegan un papel trascendental para la educación y formación de la persona como sujetos sociales.</p>
--	---

FICHA DE ANÁLISIS DOCUMENTAL	
Nombre del documento	Asociación de esquemas mal adaptativos tempranos y conducta criminal en 3 individuos entre los 45 y 60 años con antecedentes de homicidio, residentes de la fundación hermanos del desvalido de la ciudad de Medellín.
Autor	Natalia Andrea Álvarez, Yoerly Galeano Rojas
Referencia bibliográfica según norma APA	Álvarez, N. & Galeano, Y. (2014) Asociación de esquemas mal adaptativos tempranos y conducta criminal en 3 individuos entre los 45 y 60 años con antecedentes de homicidio, residentes de la fundación hermanos del desvalido de la ciudad de Medellín, Corporación Universitaria Minuto de Dio. (Tesis). [Archivo PDF] Recuperado de https://repository.uniminuto.edu/bitstream/10656/4151/1/TP_AlvarezNatalia_2014.pdf
Palabras claves de búsqueda	Conducta homicida, factores sociales, factores familiares.
Palabras clave de texto	Conducta, factores familiares, sociales ,conducta criminal.
Ubicación (dirección electrónica específica) y/o clasificación topográfica de la biblioteca donde se encuentra	https://repository.uniminuto.edu/bitstream/10656/4151/1/TP_AlvarezNatalia_2014.pdf
Descripción del aporte al tema seleccionado	La investigación aborda 3 casos de homicidio, que se sustentan desde diversas teorías puesto que los sujetos poseen diversas razones para cometer un homicidio, donde pueden encontrarse sentimientos como euforia, placer o

	<p>desfogue a una ira violenta, se encuentran situaciones descritas por los sujetos como abandonos, humillaciones, falta de empleo, necesidades económicas, por otro lado también manifiestan conflictos sociales como por ejemplo problemas entre pandillas, es posible relacionar los factores familiares y sociales, pensar que la conducta criminal homicida influye en los sujetos según la percepción y al procesamiento que se tienen sobre los ámbitos mencionados desde la niñez y a lo largo de la vida a partir de sus experiencias, pues existen mecanismos cognitivos que distorsionan la realidad de estos individuos impidiéndoles un positivo procesamiento y percepción de la información.</p>
Conceptos abordados	

FICHA DE ANÁLISIS DOCUMENTAL	
Nombre del documento	Personalidad antisocial: Conducta homicida
Autor	María de los Ángeles Quiroga
Referencia bibliográfica según norma APA	Quiroga, M. (2008) Personalidad antisocial: Conducta homicida, Universidad Nacional de Cuyo. (Tesis) [Archivo PDF] Recuperado de https://www.researchgate.net/profile/Marita-Quiroga/publication/260636149_Conducta_Homicida_trastorno_de_personalidad_antisocial/links/00b7d531de1b58ab04000000/Conducta-Homicida-trastorno-de-personalidad-antisocial.pdf
Palabras claves de búsqueda	Homicidio Latinoamérica
Palabras clave de texto	Homicidio, personalidad anti social.
Ubicación (dirección electrónica específica) y/o clasificación topográfica de la biblioteca donde se encuentra	https://www.researchgate.net/profile/Marita-Quiroga/publication/260636149_Conducta_Homicida_trastorno_de_personalidad_antisocial/links/00b7d531de1b58ab04000000/Conducta-Homicida-trastorno-de-personalidad-antisocial.pdf
Descripción del aporte al tema seleccionado	La conducta homicida, implica la pérdida de la vida de una persona en manos de otra, “este otro”, carente de empatía, distanciamiento afectivo, falta de culpa, manipulación de la información y la transgresión fueron la constante que una vez más se ha repetido en estas personalidades.

Conceptos abordados	La conducta homicida caracterizada por el acto de matar a otra persona, es una conducta que ha sido y continúa siendo estudiada desde diferentes aspectos: psicológicos, psiquiátricos, neurobiológicos, genéticos, entre otros. El homicida serial es el prototipo del criminal puro que mata sólo por el placer que le produce el sufrimiento ajeno.
---------------------	--

FICHA DE ANÁLISIS DOCUMENTAL	
Nombre del documento	El orden moral del acto de matar
Autor	<ul style="list-style-type: none"> • Andrés Antillano • Chelina Sepúlveda
Referencia bibliográfica según norma APA	Antillano, A. & Sepúlveda, C. (2021) El orden moral del acto de matar, <i>Revista de Estudios de Conflicto e Controle Social</i> , vol. 14, núm. 3, pp. 617-639. Recuperado de https://www.redalyc.org/journal/5638/563869951002/html/
Palabras claves de búsqueda	Homicidio Latinoamérica
Palabras clave de texto	homicidios, moralidad, orden moral, criminología cultural, Venezuela
Ubicación (dirección electrónica específica) y/o clasificación topográfica de la biblioteca donde se encuentra	https://www.redalyc.org/journal/5638/563869951002/html/
Descripción del aporte al tema seleccionado	La investigación junto con otras disciplinas integra la moralidad de las personas como un factor de peso en las interacciones sociales que mueve las acciones de cada uno de los individuos y estructura una normatividad. En este estudio se despliegan justificaciones y atribuciones morales sobre la conducta del asesinato dándole un sentido al comportamiento, las consecuencias, el efecto y la convicción que se tiene sobre el sujeto perpetrador como individuo inmoral, pues en algunos casos el sujeto llega a tener un cambio y un arrepentimiento, entra en dilemas y conflictos

	<p>de una moralidad subyacente en las circunstancias adquiridas en un factor social y familiar asumidos, esta moralidad condicionada refleja circunstancias, motivos y efectos asociados al acto de matar, estos son legítimos a relacionarse con amenazas, venganzas, satisfacción, creerse con derecho, exigencia, castigo, desobediencia, ofensa, lograr un objetivo, quitar un obstáculo, eliminar un grupo o incluso el no poder argumentar de manera satisfactoria las razones para justificar la ejecución.</p>
Conceptos abordados	

FICHA DE ANÁLISIS DOCUMENTAL	
Nombre del documento	Homicidios, ¿es ineluctable la violencia en América Latina?
Autor	Pierre Salama
Referencia bibliográfica según norma APA	Pierre, S. (2013) Homicidios, ¿es ineluctable la violencia en América Latina?, El Colegio de la Frontera Norte. vol. 25, núm. 49, pp. 7-27. Tijuana, México. [Archivo PDF] Recuperado de https://www.redalyc.org/pdf/136/13625606001.pdf
Palabras claves de búsqueda	Homicidio Latinoamérica
Palabras clave de texto	Homicidios, pobreza, políticas sociales, Brasil, México
Ubicación (dirección electrónica específica) y/o clasificación topográfica de la biblioteca donde se encuentra	https://www.redalyc.org/pdf/136/13625606001.pdf
Descripción del aporte al tema seleccionado	El documento percibe las causas de la violencia, más enfocado a los homicidios, a los problemas sociales socioeconómicos que generan grupos delictivos como pandillas, narcotráfico, represión militar o policial, la desigualdad económica hace que la relación entre grupos delictivos y niveles de pobreza tengan un vínculo notable, los sujetos que se introducen en el mundo de conflicto delictivo, son individuos con una escasez de necesidades, en contextos familiares con altos grados de pobreza moderada o extrema, rechazados del sistema escolar o que no lograron terminarla, lo que les impide tener oportunidades laborales y una

	perspectiva de progreso, comenzando así con una vida delictiva.
Conceptos abordados	

FICHA DE ANÁLISIS DOCUMENTAL	
Nombre del documento	Mortalidad por homicidios en México: tendencias, variaciones socio-geográficas y factores asociados
Autor	<ul style="list-style-type: none"> • González Pérez Guillermo Julián • Vega López María Guadalupe • Cabrera Pivaral Carlos Enrique • Vega López Agustín • Muñoz de la Torre Armando
Referencia bibliográfica según norma APA	Gonzales, G., Vega, M., Cabrera, C., Vega, A., & Muñoz, A. (2012) Mortalidad por homicidios en México: tendencias, variaciones socio-geográficas y factores asociados, Asociación Brasileña de Estudios de Posgrado en Salud Pública. vol. 17, núm. pp. 3195-3208. Rio de Janeiro. [Archivo PDF] Recuperado de https://www.redalyc.org/pdf/630/63024424005.pdf
Palabras claves de búsqueda	Homicidio Latinoamérica
Palabras clave de texto	Homicidio, Armas de fuego, Violencia, México
Ubicación (dirección electrónica específica) y/o clasificación topográfica de la biblioteca donde se encuentra	https://www.redalyc.org/pdf/630/63024424005.pdf
Descripción del aporte al tema seleccionado	El documento resalta problemáticas sociales de los cuales podrían generarse conductas homicidas, los autores analizan estadísticas de dicha conducta en diferentes estados de México, en los que la pobreza y la desigualdad son observables, las influencia del machismo en la sociedad

	<p>mexicana también es un factor relevante en el estudio, pues México es uno de los países con altos niveles de homicidio femenino, el machismo se normaliza desde la infancia de los mexicanos al igual que el alcohol y la necesidad de poder.</p>
Conceptos abordados	

FICHA DE ANÁLISIS DOCUMENTAL	
Nombre del documento	Homicidio juvenil en México y su impacto en la esperanza de vida masculina: variaciones geográficas y factores asociados.
Autor	<ul style="list-style-type: none"> • González Pérez Guillermo Julián • Vega López María Guadalupe
Referencia bibliográfica según norma APA	Gonzales, G. & Vega, M. (2019) Homicidio juvenil en México y su impacto en la esperanza de vida masculina: variaciones geográficas y factores asociados, <i>Salud colectiva</i> , vol. 15, e1712, Universidad Nacional de Lanús. [Archivo PDF] Recuperado de https://www.redalyc.org/journal/731/73159565032/73159565032.pdf
Palabras claves de búsqueda	Homicidio Latinoamérica
Palabras clave de texto	Homicidio; Adolescente; Adulto Joven; Esperanza de Vida; Violencia; México.
Ubicación (dirección electrónica específica) y/o clasificación topográfica de la biblioteca donde se encuentra	https://www.redalyc.org/journal/731/73159565032/73159565032.pdf
Descripción del aporte al tema seleccionado	se puede resaltar que los jóvenes de este país al igual que algunos otros países latinos, están inmersos en contexto de criminalidad, las condiciones del país aumentan el riesgo de ser víctimas y Victimarios de hechos delictivos como el homicidio, se logran observar contextos con violencia

	<p>doméstica, acoso escolar, pandillerismo, narcomenudeo, entre otros que hacen a los jóvenes vulnerables y a la mencionada conducta la principal causa de muerte, factores sociales que se logran identificar como la condición de pobreza, está siendo un poco más alejada de contexto, puesto que el empoderamiento de los grupos criminales dedicados al narcotráfico y el conflicto entre estos grupos, hace que el sistema social pierda el control, la corrupción aumenta, hay una cantidad cada vez más grande de que los civiles usen armas de fuego, la falta de desempleo y la precaria situación de los salarios, sumando las insuficientes plazas para estudiar en una universidad pública y la baja calidad educativa, ha logrado que jóvenes entre 15 a 29 años no logren una estabilidad o suplencia de sus necesidades, esto a su vez generando una perspectiva en ellos de desigualdad social, en este mismo contexto y con lo mencionado anteriormente, los jóvenes conviven y normalizan la violencia, ven la necesidad de pertenecer a un grupo delictivo para poder mantener una vida, protección o igualdad, siendo más propenso a cometer un homicidio.</p>
Conceptos abordados	

FICHA DE ANÁLISIS DOCUMENTAL	
Nombre del documento	Conducta homicida en el trastorno esquizotípico. Presentación de un caso
Autor	<ul style="list-style-type: none"> • Abelardo Román Concepción Serradet • Victoria de la Caridad Ribot Reyes • Noraima Rodríguez Gómez
Referencia bibliográfica según norma APA	Roma, A., Ribot, V. & Rodriguez, N. (2018) Conducta homicida en el trastorno esquizotípico. Presentación de un caso, <i>Revista Habanera de Ciencias Médicas</i> , vol. 17, núm. 1, Universidad de Ciencias Médicas de La Habana, Cuba. [Archivo PDF] Recuperado de https://www.redalyc.org/journal/1804/180459635009/180459635009.pdf
Palabras claves de búsqueda	Homicida, Factores familiares
Palabras clave de texto	Psiquiatría Forense, Violencia, Homicidio, Imputabilidad.
Ubicación (dirección electrónica específica) y/o clasificación topográfica de la biblioteca donde se encuentra	https://www.redalyc.org/journal/1804/180459635009/180459635009.pdf
Descripción del aporte al tema seleccionado	En este evaluado resultó crucial la evaluación psicológica como complemento del examen psiquiátrico ya que inicialmente se sospechó un Trastorno de ideas delirantes persistentes u otro tipo de psicosis. La conducta homicida no es parte del comportamiento habitual de este tipo de personas, en este caso influyó la relación estrecha con una madre portadora de una psicosis crónica y el hecho de

	percibir a la víctima como un posible agresor); aunque, cuando se presenta, cumple con las características de agresión en solitario.
Conceptos abordados	El trastorno esquizotípico de la personalidad (TEP) es un padecimiento mental por el cual una persona tiene dificultad con las relaciones interpersonales y alteraciones en los patrones de pensamiento, apariencia y comportamiento.

FICHA DE ANÁLISIS DOCUMENTAL	
Nombre del documento	Factores de riesgo de homicidio de la mujer en la relación de pareja.
Autor	Lorena Contreras Taibo
Referencia bibliográfica según norma APA	Contreras, L. (2014). Factores de riesgo de homicidio de la mujer en la relación de pareja. <i>Universitas Psychologica</i> , pg 681-692. Recuperado de http://www.scielo.org.co/scielo.php?pid=S1657-92672014000200023&script=sci_arttext
Palabras claves de búsqueda	Factores familiares, factores sociales, conducta homicida.
Palabras clave de texto	Feminicidio, homicidio, violencia doméstica, riesgo.
Ubicación (dirección electrónica específica) y/o clasificación topográfica de la biblioteca donde se encuentra	http://www.scielo.org.co/scielo.php?pid=S1657-92672014000200023&script=sci_arttext
Descripción del aporte al tema seleccionado	se encontró que esta problemática es una dificultad que ha ido incrementando enormemente, acarreando severas consecuencias a nivel personal y relacional. Dentro de las investigaciones también se encontró que la violencia contra la mujer ocurre en todo contexto los cuales pueden ser públicos, privados, así como en diferentes ámbitos como el familiar, escolar, social y de pareja.
Conceptos abordados	

FICHA DE ANÁLISIS DOCUMENTAL	
Nombre del documento	Homicidio seguido de suicidio
Autor	<ul style="list-style-type: none"> • Samantha Dubugras • Blanca Susana Guevara Werlang
Referencia bibliográfica según norma APA	Dubugras, D. & Guevara, B. (2007) Homicidio seguido de suicidio, Pontificia Universidade católica Do Rio Grande Do Sul. Univ. Psychol. vol.6 no.2. Recuperado de http://www.scielo.org.co/scielo.php?pid=S1657-92672007000200003&script=sci_arttex
Palabras claves de búsqueda	Homicidio Latinoamérica
Palabras clave de texto	Homicidio, suicidio, homicidio seguido de suicidio.
Ubicación (dirección electrónica específica) y/o clasificación topográfica de la biblioteca donde se encuentra	http://www.scielo.org.co/scielo.php?pid=S1657-92672007000200003&script=sci_arttex
Descripción del aporte al tema seleccionado	Resalta que el deseo de matar resultaría bajo ciertas condiciones, los impulsos destructivos, el homicidio y el suicidio son comportamientos relacionados a la violencia y al crimen, se busca comprender los factores psicológicos, sociales y culturales que llevan a sujeto a quitarle a la vida a otra persona o así mismo, por consiguiente, la presente investigación tiene como objetivo identificar algunos casos en los que haya ocurrido homicidio seguido de suicidio, las informaciones de los casos fueron encontradas por medio de

	noticias de periódicos, interrogatorios policiales y entrevistas.
Conceptos abordados	

FICHA DE ANÁLISIS DOCUMENTAL	
Nombre del documento	Homicide among young people in the countries of the Americas. (El homicidio entre la población joven de los países de las Américas)
Autor	<ul style="list-style-type: none"> • Antonio Sanhueza • Sonja Caffè • Nelson Araneda • Patricia Soliz • Oscar San Román-Orozco • Britta Baer
Referencia bibliográfica según norma APA	Sanhueza, A., Caffè, S., Araneda, N., Soliz, P., San Román, O. & Baer, B. (2023) Homicide among young people in the countries of the Americas, Rev Panam Salud Publica. [Archivo PDF] Recuperado de https://www.scielosp.org/pdf/rpsp/2023.v47/e108/en
Palabras claves de búsqueda	Homicidios Latinoamérica
Palabras clave de texto	Homicidio; registros de mortalidad; factores socioeconómicos; los determinantes sociales de la salud; Américas
Ubicación (dirección electrónica específica) y/o clasificación topográfica de la biblioteca donde se encuentra	https://www.scielosp.org/pdf/rpsp/2023.v47/e108/en

<p>Descripción del aporte al tema seleccionado</p>	<p>Mencionan los grandes obstáculos de los jóvenes en diversos países latinos a causa de factores sociales como la pobreza, la marginación o discriminación, mencionan que el 48,5% de jóvenes en áreas rurales en 18 países de América Latina viven en pobreza, el 21,1% en pobreza extrema, los datos también demuestran que el desempleo entre los jóvenes es tres veces mayor, por consecuencia estos jóvenes que están en situación de pobreza no trabajan y tampoco estudian. No existe una explicación única para los altos niveles de homicidios es la región latina, pero existen factores individuales, relacionales, comunitarios y sociales, el estudio demuestra que de manera individual, los sujetos asociados al homicidios tienden a consumir drogas o alcohol, en sus comunidades no se puede relacionar a las pandillas de manera lineal, pues éstas están más relacionadas a los homicidios debidos a cambios de poder de estos grupos, es más probable que ocurran homicidios en áreas urbanas que en las rurales, debido a la gran desigualdad de ingresos, en las zonas desfavorecidas las familiar no logran satisfacer las necesidades lo que causa frustración entre los hombres.</p>
<p>Conceptos abordados</p>	

FICHA DE ANÁLISIS DOCUMENTAL	
Nombre del documento	Psicopatía, agresividad y trastorno antisocial de la personalidad en sujetos homicidas
Autor	Juan Miguel Rigazzio
Referencia bibliográfica según norma APA	Rigazzio, J. (2006) Psicopatía, agresividad y trastorno antisocial de la personalidad en sujetos homicidas, <i>Revista Iberoamericana de Diagnóstico y Evaluación</i> . vol. 2, núm. 22, pp. 111-131. [Archivo PDF] Recuperado de https://www.redalyc.org/pdf/4596/459645449007.pdf
Palabras claves de búsqueda	Conducta Latinoamérica.
Palabras clave de texto	Psicopatía, Antisocial, Personalidad.
Ubicación (dirección electrónica específica) y/o clasificación topográfica de la biblioteca donde se encuentra	https://www.redalyc.org/pdf/4596/459645449007.pdf
Descripción del aporte al tema seleccionado	Esta tesis busca el estudio descriptivo y retrospectivo, en base a las exploraciones médico-forenses, de personas acusadas de un delito de homicidio consumado, en la Audiencia Provincial de Bizkaia, durante el periodo 1992-2013. Se trata de un trabajo que enlaza dos áreas del conocimiento: la medicina y el derecho. Al tratarse de un entorno forense, el resultado de las exploraciones tiene consecuencias legales, en la determinación y graduación de

	la capacidad de culpabilidad o imputabilidad. Los homicidios representan la forma más grave y distintiva de la violencia y puede ser definido como “la muerte ilícita y voluntaria, que una persona provoca en otra”.
Conceptos abordados	

FICHA DE ANÁLISIS DOCUMENTAL	
Nombre del documento	Características y factores la violencia homicida contra las minorías sexuales en la ciudad de México, 1995-2013
Autor	Boivin Renaud Rene
Referencia bibliográfica según norma APA	Boivin, R. (2016) Características y factores la violencia homicida contra las minorías sexual es en la ciudad de México, 1995-2013, Sexualidad, Salud y Sociedad Revista Latinoamericana. n. 23. pp.22-57. [Archivo PDF] Recuperado de https://www.scielo.br/j/sess/a/TyBQfhBtjwMSqGzkgcfy3XC/?lang=es&format=pdf
Palabras claves de búsqueda	Homicidio Latinoamérica
Palabras clave de texto	homicidio, minorías sexuales, violencia, homofobia, género.
Ubicación (dirección electrónica específica) y/o clasificación topográfica de la biblioteca donde se encuentra	https://www.scielo.br/j/sess/a/TyBQfhBtjwMSqGzkgcfy3XC/?lang=es&format=pdf
Descripción del aporte al tema seleccionado	El documento describe que muchos de estos crímenes homicidas son la expresión de la violencia social padecida por los Victimarios, más que el producto del prejuicio homofóbico de éstos. El término “crimen de odio por homofobia”, cuando se aplica sin tomar en consideración los antecedentes de violencia padecida por el Victimario, ni los

	<p>aspectos sociales que condicionan aquellos actos criminales, no hace sino desdoblarse la injusticia social. Es urgente volver hacia los actores y sus vivencias, para atender las distintas formas en las cuales la violencia homofóbica y machista se construye, reproduce y recrea, tanto en la familia como en las relaciones interpersonales entre minorías sexuales, y entre éstas, las instituciones públicas, y el conjunto de la sociedad.</p>
Conceptos abordados	

FICHA DE ANÁLISIS DOCUMENTAL	
Nombre del documento	Morality and Homicide among Young Killers (Moralidad y homicidio entre jóvenes asesinos)
Autor	Gabaldón Luis Gerardo
Referencia bibliográfica según norma APA	Gabaldón, L. (2021) Morality and Homicide among Young Killers, <i>Rev. Estud. Conflito Controle</i> . Vol. 14 – no 3. pp. 659-681. [Archivo PDF] Recuperado de https://www.scielo.br/j/dilemas/a/kHRq6gQ6MbpW87qyCBkRJCS/?lang=en&format=pdf
Palabras claves de búsqueda	Homicidio Latinoamérica
Palabras clave de texto	violencia; cuentas; menores; narrativas; autopresentación
Ubicación (dirección electrónica específica) y/o clasificación topográfica de la biblioteca donde se encuentra	https://www.scielo.br/j/dilemas/a/kHRq6gQ6MbpW87qyCBkRJCS/?lang=en&format=pdf
Descripción del aporte al tema seleccionado	el autor refiere que las emociones son un factor importante a la hora de encontrarle razón a la conducta homicida, el desarrollo de la empatía, el compartir, la culpa, vergüenza, el control de la ira es una construcción social, pues se generan en el desarrollo cognitivo del sujeto, en su autoeficacia

	social, el juicio moral construido, y la identidad moral, estos comportamientos también están relacionados con contextos de compromiso social como lo son la familia o el matrimonio.
Conceptos abordados	

FICHA DE ANÁLISIS DOCUMENTAL	
Nombre del documento	Homicidios en jóvenes: sociabilidades locales en la habilitación de la agresión interpersonal letal
Autor	<ul style="list-style-type: none"> • Herkovits Damian • Spinelli Hugo
Referencia bibliográfica según norma APA	Herkovits, D. & Spinelli, H. (2021) Homicidios en jóvenes: sociabilidades locales en la habilitación de la agresión interpersonal letal, Instituto de Salud Colectiva, Universidad Nacional de Lanús. [Archivo PDF] Recuperado de https://www.scielo.br/j/csc/a/3LMNWX4BCk93CxL4hHYjtGK/?lang=es&format=pdf
Palabras claves de búsqueda	Homicida Latinoamérica
Palabras clave de texto	Homicidios; Adulto joven; Relaciones interpersonales; Violencia; Argentina
Ubicación (dirección electrónica específica) y/o clasificación topográfica de la biblioteca donde se encuentra	https://www.scielo.br/j/csc/a/3LMNWX4BCk93CxL4hHYjtGK/?lang=es&format=pdf
Descripción del aporte al tema seleccionado	se concluye que los vínculos de desigualdad socio-económica, institucionales y culturales locales son los que contribuyen a las agresiones letales, la creación de pandillas

	<p>ya sea por relaciones diversas, actividades ilegales, rivalidades, territoriales y que se encuentran en todos los países latinos, aunque no todos tiene la misma esencia o conexión, si comprenden la agresión letal como algo natural y su vez, son influyentes en la construcción de la perspectiva de la masculinidad.</p>
Conceptos abordados	

 <p>UNIVERSIDAD CESMAG MID. REG. 109.2017-7 VILLARREAL MARIAGELEN</p>	CARTA DE ENTREGA TRABAJO DE GRADO O TRABAJO DE APLICACIÓN – ASESOR(A)	CÓDIGO: AAC-BL-FR-032
		VERSIÓN: 1
		FECHA: 25/NOV/2024

San Juan de Pasto, 25 de noviembre del 2024

Biblioteca
REMIGIO FIORE FORTEZZA OFM. CAP.
Universidad CESMAG
Pasto

Saludo de paz y bien.

Por medio de la presente se hace entrega del Trabajo de Grado / Trabajo de Aplicación denominado Revisión Sistemática de Literatura acerca de los factores familiares y sociales relacionados con la conducta homicida en sujetos latinoamericanos entre los años 2005 al 2023. presentado por los autores Victor Fernando Aguirre Payan, y María Alejandra Ocaña Villarreal del Programa Académico de Psicología. al correo electrónico trabajosdegrado@unicesmag.edu.co. Manifiesto como asesora, que su contenido, resumen, anexos y formato PDF cumple con las especificaciones de calidad, guía de presentación de Trabajos de Grado o de Aplicación, establecidos por la Universidad CESMAG, por lo tanto, se solicita el paz y salvo respectivo.

Atentamente,



XIMENA NATHALIA ORTEGA DELGADO
1.085.248.690
Programa de Psicología
300 4412211
Ximeortega@gmail.com

 UNIVERSIDAD CESMAG <small>MT: 800.109.387-7</small> <small>VISUALIZACIÓN</small>	AUTORIZACIÓN PARA PUBLICACIÓN DE TRABAJOS DE GRADO O TRABAJOS DE APLICACIÓN EN REPOSITORIO INSTITUCIONAL	CÓDIGO: AAC-BL-FR-031
		VERSIÓN: 1
		FECHA: 09/JUN/2022

INFORMACIÓN DEL (LOS) AUTOR(ES)	
Nombres y apellidos del autor: Victor Fernando Aguirre Payan	Documento de identidad: 1.234.644.132
Correo electrónico: fer.aguirrepayan@gmail.com	Número de contacto: 3126022090
Nombres y apellidos del autor: María Alejandra Ocaña Villarreal	Documento de identidad: 1.085.330.791
Correo electrónico: marialejita1912@gmail.com	Número de contacto: 3213731305
Nombres y apellidos del autor:	Documento de identidad:
Correo electrónico:	Número de contacto:
Nombres y apellidos del autor:	Documento de identidad:
Correo electrónico:	Número de contacto:
Nombres y apellidos del asesor: Ximena Nathalia Ortega Delgado	Documento de identidad: 1.085.248.690
Correo electrónico: Ximeortega@gmail.com	Número de contacto: 300 4412211
Título del trabajo de grado: Revisión Sistemática de Literatura acerca de los factores familiares y sociales relacionados con la conducta homicida en sujetos latinoamericanos entre los años 2005 al 2023.	
Facultad y Programa Académico: Facultad de Ciencias Sociales y Humanas, Programa de Psicología.	

En nuestra calidad de autores y titulares del derecho de autor del Trabajo de Grado o de Aplicación señalado en el encabezado, conferimos a la Universidad CESMAG una licencia no exclusiva, limitada y gratuita, para la inclusión del trabajo de grado en el repositorio institucional. Por consiguiente, el alcance de la licencia que se otorga a través del presente documento, abarca las siguientes características:

- a) La autorización se otorga desde la fecha de suscripción del presente documento y durante todo el término en el que los firmantes del presente documento conservemos la titularidad de los derechos patrimoniales de autor. En el evento en el que dejemos de tener la titularidad de los derechos patrimoniales sobre el Trabajo de Grado o de Aplicación, nos comprometemos a informar de manera inmediata sobre dicha situación a la Universidad CESMAG. Por consiguiente, hasta que no exista comunicación escrita de nuestra parte informando sobre dicha situación, la Universidad CESMAG se encontrará debidamente habilitada para continuar con la publicación del Trabajo de Grado o de Aplicación dentro del repositorio institucional. Conocemos que esta autorización podrá revocarse en cualquier momento, siempre y cuando se eleve la solicitud por escrito para dicho fin ante la Universidad CESMAG. En estos eventos, la Universidad CESMAG cuenta con el plazo de un mes después de recibida la petición, para desmarcar la visualización del Trabajo de Grado o de Aplicación del repositorio institucional.

 UNIVERSIDAD CESMAG <small>MT: 800.109.387-7</small> <small>VICERRECTORÍA</small>	AUTORIZACIÓN PARA PUBLICACIÓN DE TRABAJOS DE GRADO O TRABAJOS DE APLICACIÓN EN REPOSITORIO INSTITUCIONAL	CÓDIGO: AAC-BL-FR-031
		VERSIÓN: 1
		FECHA: 09/JUN/2022



- b) Se autoriza a la Universidad CESMAG para publicar el Trabajo de Grado o de Aplicación en formato digital y teniendo en cuenta que uno de los medios de publicación del repositorio institucional es el internet, aceptamos que el Trabajo de Grado o de Aplicación circulará con un alcance mundial.
- c) Aceptamos que la autorización que se otorga a través del presente documento se realiza a título gratuito, por lo tanto, renunciamos a recibir emolumento alguno por la publicación, distribución, comunicación pública y/o cualquier otro uso que se haga en los términos de la presente autorización y de la licencia o programa a través del cual sea publicado el Trabajo de grado o de Aplicación.
- d) Manifestamos que el Trabajo de Grado o de Aplicación es original realizado sin violar o usurpar derechos de autor de terceros y que ostentamos los derechos patrimoniales de autor sobre la misma. Por consiguiente, asumimos toda la responsabilidad sobre su contenido ante la Universidad CESMAG y frente a terceros, manteniéndose indemne de cualquier reclamación que surja en virtud de la misma. En todo caso, la Universidad CESMAG se compromete a indicar siempre la autoría del escrito incluyendo nombre los autores y la fecha de publicación.
- e) Autorizamos a la Universidad CESMAG para incluir el Trabajo de Grado o de Aplicación en los índices y buscadores que se estimen necesarios para promover su difusión. Así mismo autorizamos a la Universidad CESMAG para que pueda convertir el documento a cualquier medio o formato para propósitos de preservación digital.

NOTA: En los eventos en los que el trabajo de grado o de aplicación haya sido trabajado con el apoyo o patrocinio de una agencia, organización o cualquier otra entidad diferente a la Universidad CESMAG. Como autores garantizamos que hemos cumplido con los derechos y obligaciones asumidos con dicha entidad y como consecuencia de ello dejamos constancia que la autorización que se concede a través del presente escrito no interfiere ni transgrede derechos de terceros.

Como consecuencia de lo anterior, autorizamos la publicación, difusión, consulta y uso del Trabajo de Grado o de Aplicación por parte de la Universidad CESMAG y sus usuarios así:

- Permitimos que nuestro Trabajo de Grado o de Aplicación haga parte del catálogo de colección del repositorio digital de la Universidad CESMAG por lo tanto, su contenido será de acceso abierto donde podrá ser consultado, descargado y compartido con otras personas, siempre que se reconozca su autoría o reconocimiento con fines no comerciales.

En señal de conformidad, se suscribe este documento en San Juan de Pasto a los 25 días del mes de noviembre del año 2024

	
Firma del autor	Firma del autor
Nombre del autor: Victor Fernando Aguirre Páyan	Nombre del autor: María Alejandra Ocaña Villarreal
Firma del autor	Firma del autor
Nombre del autor:	Nombre del autor:
 Firma del asesor	

 <p>UNIVERSIDAD CESMAG MT: 800.109.387-7 VIGILANCIA</p>	AUTORIZACIÓN PARA PUBLICACIÓN DE TRABAJOS DE GRADO O TRABAJOS DE APLICACIÓN EN REPOSITORIO INSTITUCIONAL	CÓDIGO: AAC-BL-FR-031
		VERSIÓN: 1
		FECHA: 09/JUN/2022

Nombre del asesor: Ximena Ortega Delgado